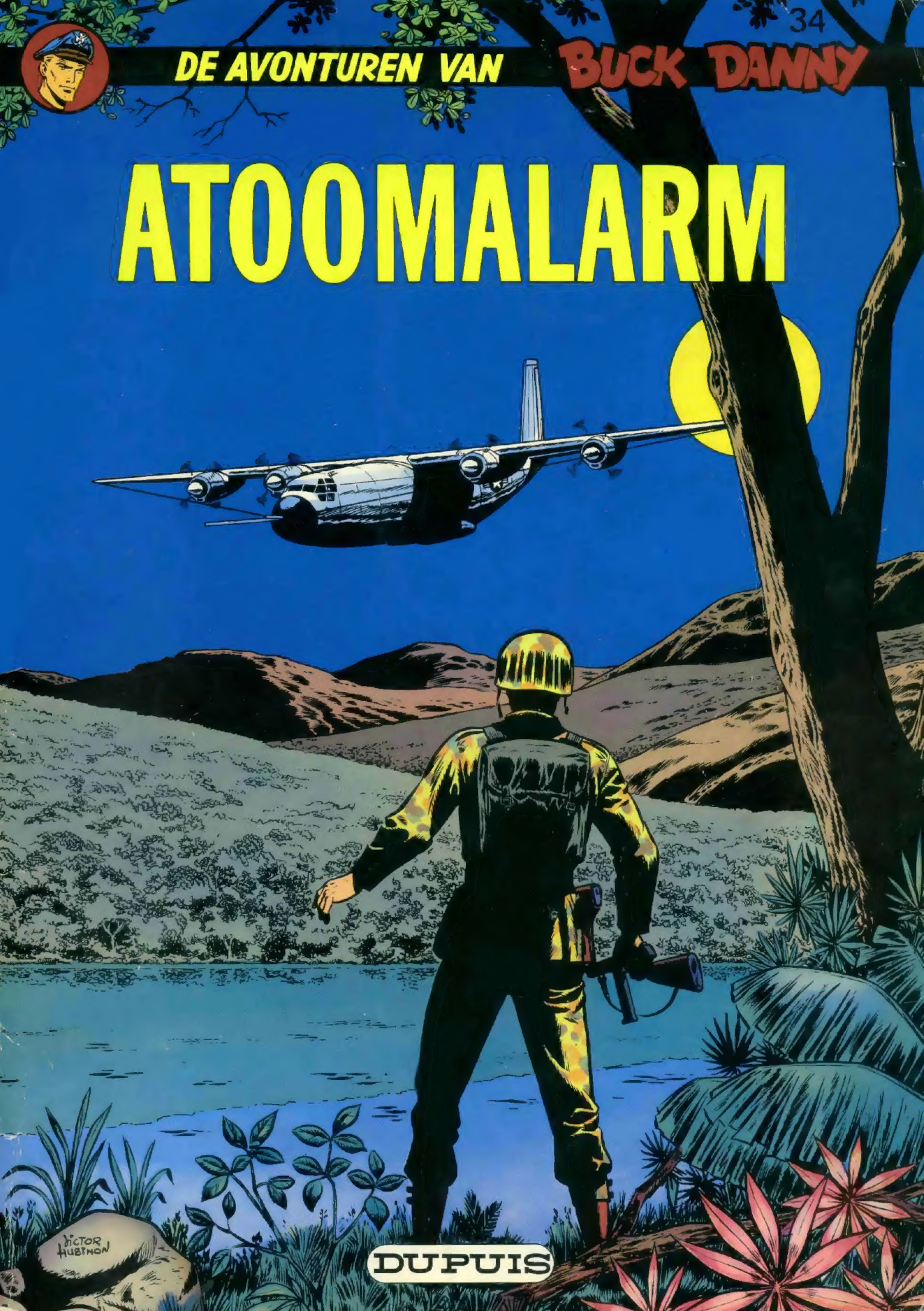
34
DE AVONTUREN VAN
BUCK DANNY
ATOOMALARM
VICTOR HUBINON
DUPUIS

J.-M. CHARLIER - V. HUBINON

ATOOMALARM

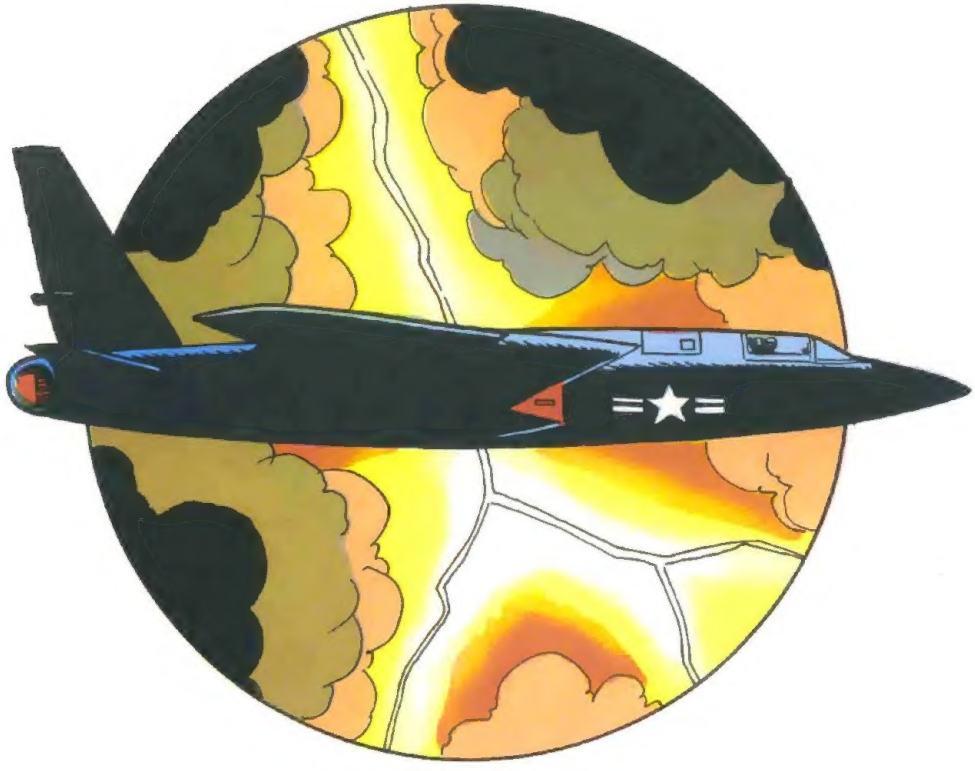

DUPUIS

SITTARD BRUSSEL

Scanning by Eddy_666

ATOOMALARM

OP EEN MORGEN IN HET ZUIDEN VAN DE CARAÏBISCHE ZEE. ER VINDEN REUSACHTIGE MANOEVRES PLAATS VAN ZEE- EN LUCHTMACHT OM DE VERDEDIGING VAN DE PANAMESE KANAALZONE TE ONDERZOEKEN. PLOTSELING SLAAT HET WEER MET EEN DUIZELINGWEKKENDE SNELHEID OM...

HELL!... DE BAROMETER TUIMELT VERONTRUSTEND NAAR BENEDEN!... IK HEB HET NOG NOOIT MEEGEMAAKT DAT EEN TORNADO ZO SNEL OP KWAM ZETTEN!

DE METEO VOORSPELDE EEN WEERSVERSLECHTERING... MAAR ZO ERG EN ZO VLUG... DAT IS NIET NORMAAL MEER!...

HIER DE BRUG!... HIER DE BRUG!... DIRECT HET STARTDEK ONTRUIMEN!... ZET DE TRACTOREN VAST!...

OVER TIEN MINUTEN IS HET ZICHT MINIEM EN ZAL DE ZEE ONTKETEND ZIJN!...

AA.1.A

SIR!... PANAMA ROEPT ONS OP!... DE ZEEBODEM WORDT OP HET OGENBLIK GETEISTERD DOOR VERSCHRIKKELIJKE AARDSCHOKKEN. ZE HEBBEN OOK VULKANISCHE UITBARSTINGEN VEROORZAAKT... DIT IS OOK DE OORZAAK VAN DEZE ORKAAN!...

DAMN!... AL ONZE TOESTELLEN ZITTEN IN DE LUCHT!... EN DE MEESTE VLIEGEN OP HUN LAATSTE BRANDSTOF! HARVEY!... STUUR DIRECT EEN ALGEMENE OPROEP UIT!...

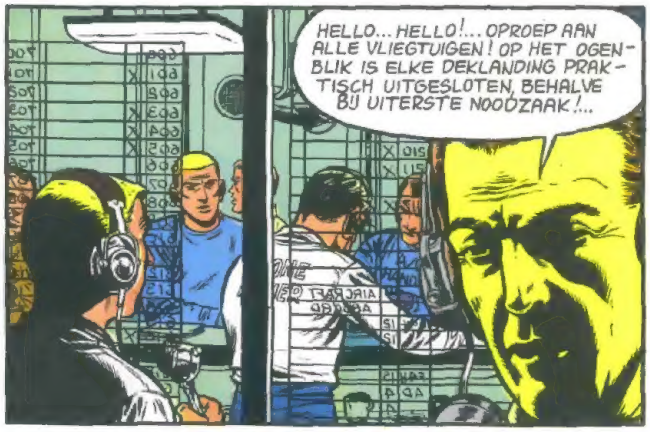

ORDER AAN ALLE VLIEGTUIGEN DIE DAARTOE IN STAAT ZIJN: PROBEER TE LANDEN BIJ VOORKEUR OP EEN AMERIKAANS VLIEGVELD IN DE KANAALZONE!...

NAAR DE DUIVEL MET DIE ZEERATTEN!

ALTIJD DAT GEDONDER MET DIE VERVLOEKTE METEO!...

DAT GEDRANG OP DIE VLIEGVELDEN ZAL DE MOEITE WAARD ZIJN!...

NIET VER VANDAAN...

HELLO, JONAS!... HIER BLAUWE POEMA!... EMERGENCY!... EMERGENCY!...(1) MIJN STRAALMOTOR LOOPT VERSCHRIKKELIJK ONREGELMATIG!... IK KAN ONMOGELIJK LAND BEREIKEN!... IK KOM NAAR JULLIE TOE!... IK ZIT OP VIJF MINUTEN VLIEGEN!... OVER!...

(1): NOODSEIN.

AA.1.B.

VERDORIE!... TUCKSON ROEPT ONS AAN!... ONMIDDELLIJK DANNY EN TUMBLER WAARSCHUWEN!... ZE ZITTEN VLAK BIJ HEM!... ZE MOETEN PROBEREN HEM NAAR HIER TE BRENGEN!...
HELLO!... HELLO!... ONTRUIM HET DEK VOOR EEN "CRASH - LANDING"!... (1) REDDINGSPLOEGEN OP DE ALARMPOSTEN!... REDDINGSHELIKOPTER ONMIDDELLIJK OPSTIJGEN!...
ALS TUCKSON HET MAAR NIET IN ZIJN HOOFD HAALT OM TOT ELKE PRIJS ZIJN MACHINE TE BEHOUDEN!... ALS HET MISLOOPT MOET HIJ ZIJN SCHIETSTOEL GEBRUIKEN!...
BIG E
(1) NOODLANDING

HELLO, BLAUWE POEMA! HIER JONAS!... ALLES KLAAR OM JE TE ONTVANGEN!... BLIJF VOORAL KALM!... RODE EN GROENE LIMA GAAN NAAR JE TOE OM JE TE VERGEZELLEN!...
FLIGHT CONT SUPER

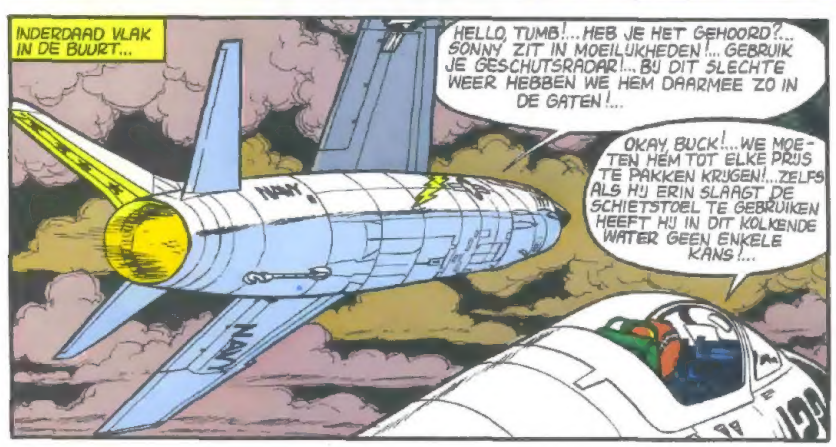
INDERDAAD VLAK IN DE BUURT...
HELLO, TUMB!... HEB JE HET GEHOORD?... SONNY ZIT IN MOEILIJKHEDEN!... GEBRUIK JE GESCHUTSRADAR!... BIJ DIT SLECHTE WEER HEBBEN WE HEM DAARMEE ZO IN DE GATEN!...
OKAY, BUCK!... WE MOETEN HEM TOT ELKE PRIJS TE PAKKEN KRIJGEN!... ZELFS ALS HIJ ERIN SLAAGT DE SCHIETSTOEL TE GEBRUIKEN HEEFT HIJ IN DIT KOLKENDE WATER GEEN ENKELE KANS!...
NAVY
120

LEADER AAN GROENE LIMA!... DAAR IS HIJ!... DAAR IS HIJ!... IK KRIJG SONNY TE PAKKEN OP KOERS 230!... HIJ VLIEGT OP 4.000 VOET!... WE GAAN DALEN, TUMB!...
BEGREPEN, LEADER!...

ENKELE SECONDEN LATER VLIEGEN DE "CRUSADERS" VAN BUCK EN TUMBLER NAAST HET TOESTEL VAN HUN OUDE STRIJDMAKKER...
HELLO, SONNY!... HIER BUCK!... WE ZITTEN IN JE ZOG EN BRENGEN JE NAAR "BIG E" TERUG!... TUMB GAAT VOORIJ VLIEGEN, JE HOEFT HEM ALLEEN MAAR TE VOLGEN!
'LO, KIDS!... BLIJ JULLIE TE HOREN!... IK KRIJG NOG EENS GRIJZE HAREN VAN DEZE DOODSKIST!... HIJ VLIEGT ZOWAT ALS EEN STRIJKIJZER!...
HELLO, JONAS!... HIER GROENE LIMA!... HET CONTACT IS GELEGD!... ZIE JE ONS?...
ALLES OKAY, GROENE LIMA!... JULLIE ZITTEN OP EEN MINUUT!... MAAK JE KLAAR VOOR VISUEEL CONTACT MET ONS!...
NAVY

TERWIJL DE "ENTERPRISE" IN DE WIND GAAT LIGGEN EN ZIJN SNELHEID VERHOOGT, WORDT HET DEK DAT VOORBEHOUDEN IS VOOR MOEILIJKE LANDINGEN, ONTRUIMD. DE REDDINGS. EN BRANDWEERPLOEGEN STAAN OP HUN POSTEN EN DE REDDINGSHELIKOPTER IS OPGESTEGEN...
HELLO!... JONAS AAN BLAUWE POEMA: "CLEAR" OM TE LANDEN!... OPGELET!... JE MOET ONS ZIEN... RECHT VOOR JE EEN TIKJE NAAR RECHTS!... OVER!...
4

OKAY, JONAS!... GEZIEN!... ONMOGELIJK EEN NORMALE CIRKEL TE MAKEN VOOR DE LANDING!... IK PROBEER DIRECTE LANDING!...
HELLO, SONNY!... HIER TUMB!... IK BRENG JE OP DE AS VAN HET DEK!... VOLG ME MAAR!...
123
120
VICTOR HUBINON
AA.2.B.

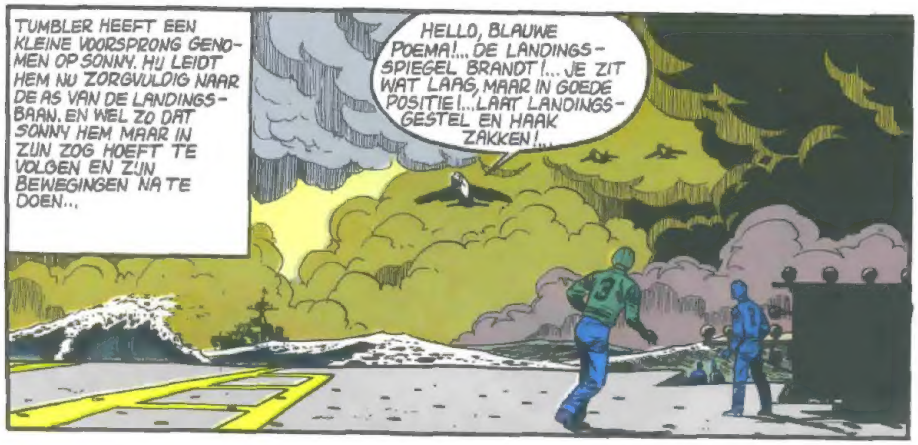

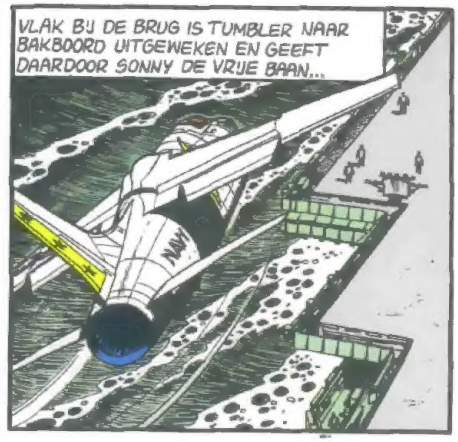

SONNY, DIE AAN ZIJN MINIMUMSNELHEID ZIT, VERMIJDT NU RUWE VLIEGCORRECTIES EN ZET ZIJN LANDING IN. ZIJN OGEN LATEN DE VERLICHTE STREEP VAN DE LANDINGSSPIEGEL NIET MEER LOS EN HIJ REGELT ZIJN SNELHEID OP DE VERKLIKKERLAMPJES VAN DE "BIP," VLAK BIJ ZIJN WINDSCHERM...

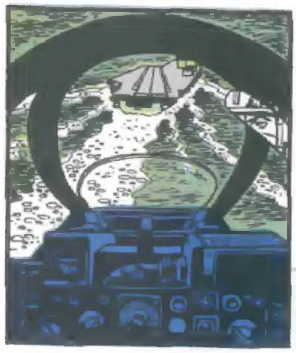

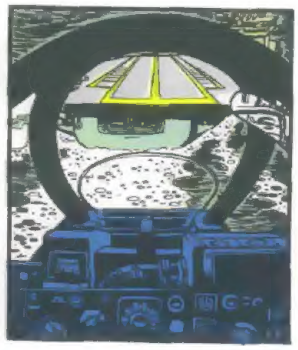

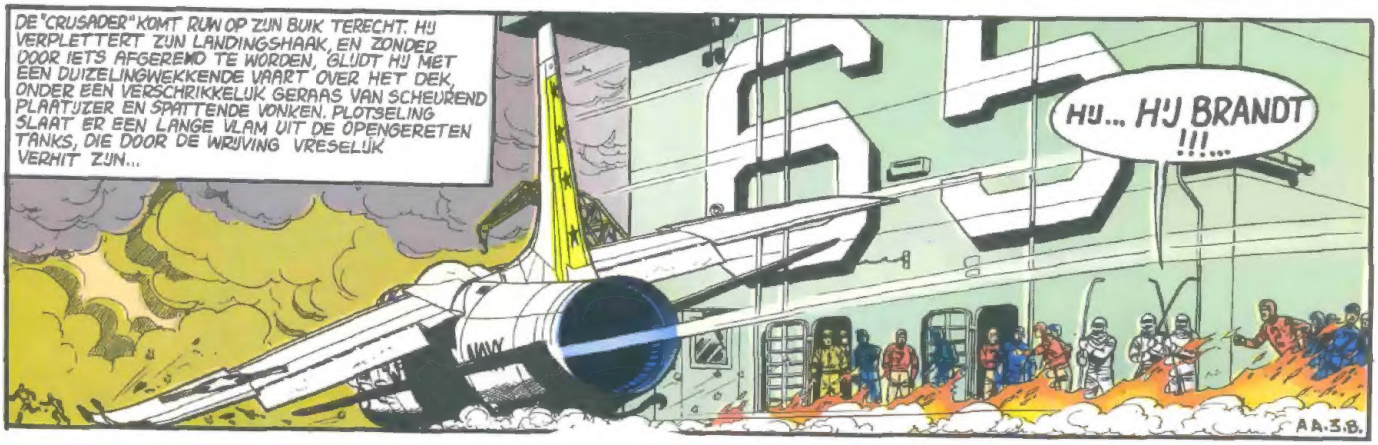

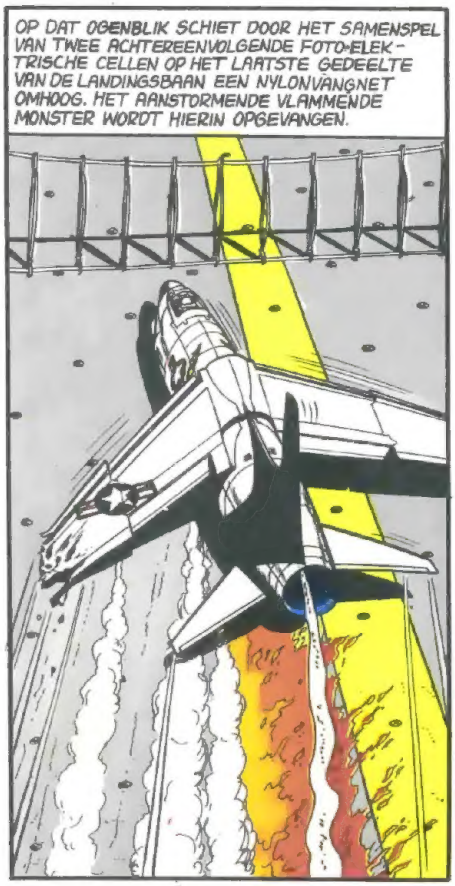
OP DAT OGENBLIK SCHIET DOOR HET SAMENSPEL VAN TWEE ACHTEREENVOLGENDE FOTO-ELEKTRISCHE CELLEN OP HET LAATSTE GEDEELTE VAN DE LANDINGSBAAN EEN NYLONVANGNET OMHOOG. HET AANSTORMENDE VLAMMENDE MONSTER WORDT HIERIN OPGEVANGEN.

DE TEN ONDERGANG GEDOEMDE STRAALJAGER WORDT HIERDOOR AFGEREMD. EEN SECONDE LATER WORDT DE COCKPIT DOOR GROTE VLAMMEN OMRINGD. SONNY, VOORLOPIG BESCHUT DOOR ZIJN GEPANTSERDE "CANOPY," ZIT VERSUFT IN ZIJN VEILIGHEIDSPAK, MET ZIJN HOOFD VOOROVER TEGEN HET INSTRUMENTENBORD.
12D

MIJN... MIJN RAKETTEN!... ER ZITTEN NOG RAKETTEN IN DE INTREKBARE REKKEN!... DIE ZULLEN ONTPLOFFEN!...

SONNY DENKT NIET AAN DE HELSE HITTE, ALLEEN AAN...
DE... DE BRANDWACHT!... IK MOET DIE JONGENS WAARSCHUWEN!... ANDERS KOMEN ZE OM!... ALS MIJN RADIO NOG MAAR WERKT!...
AA 4.A.

HELLO! HELLO! CONTROLE!... IN 'S HEMELSNAAM!... ROEP DE BRANDWACHT WEG!... DE... DE KIST VLIEGT UIT ELKAAR! MIJN RAKETTEN!... VLUG!....

BRANDWACHT!... TERUG!... TERUG! EN PLAT OP DE GROND!... DIE MACHINE SPRINGT UIT ELKAAR!... DIT IS EEN ORDER!... ER IS NIETS MEER AAN TE DOEN!... ACHTERUIT!... EN VLUG!
?!?!
HELL!... WE KUNNEN ZE NIET...
GEHOORZAAM!... EN HOU JE WAFFEL!
5
12D

OP DAT OGENBLIK GOOIT SONNY, DIE OP HET PUNT STAAT IN ZWIJM TE VALLEN, ZIJN "HOOD" LOS, EN STELT MET EEN LAATSTE REFLEXBEWEGING HET MECHANISME VAN ZIJN SCHIETSTOEL IN WERKING...

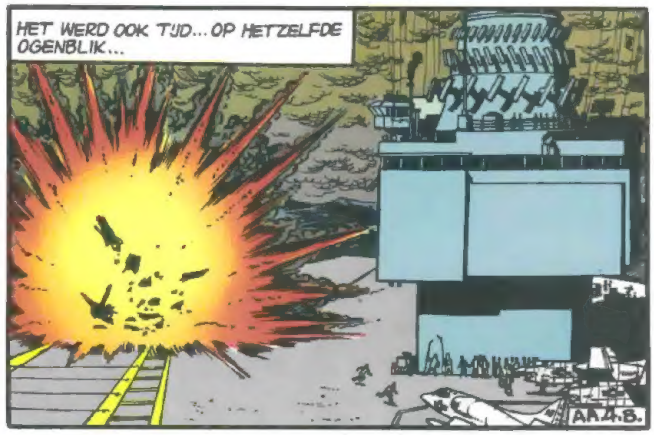
HET WERD OOK TIJD... OP HETZELFDE OGENBLIK...
AA 4.B.

ALS DOOR EEN WONDER IS SONNY EEN SECONDE VOOR DE EXPLOSIE VAN ZIJN "JET" MET ZIJN SCHIETSTOEL OMHOOG GESCHOTEN. ZEVENTIG METER HOOG EN ONTSNAPT DAARDOOR OP HET NIPPERTJE AAN EEN VERSCHRIKKELIJKE DOOD.
HELL!... ALS DE WIND ME MAAR NIET IN HET VUUR DRIJFT, OF ZONDER MEER IN ZEE!...

MAAR AAN BOORD HEBBEN DE BRANDWEERLIEDEN HET GLOEIENDE WRAK AL ONDER EEN DIKKE KOOLZUURHOUDENDE SNEEUWLAAG BEDEKT EN...
VLUGGER!... VLUGGER!... WE MOETEN DE BRUG ONTRUIMEN VOOR DE TWEE KISTEN DIE NOG IN DE LUCHT ZITTEN! ZE MOETEN AAN HET EIND VAN HUN BRANDSTOF ZITTEN!...

OOH!... IK... IK KOM RECHT OP DE TOREN AF!... DE WIND DRIJFT ME ER TEGEN AAN!

OP DAT OGENBLIK IN HET OPERATIECENTRUM...
?!?!... GUT!... WAT IS ER AAN DE HAND?... MIJN RADAR IS HELEMAAL VAN STREEK!...
A.A.G.A.

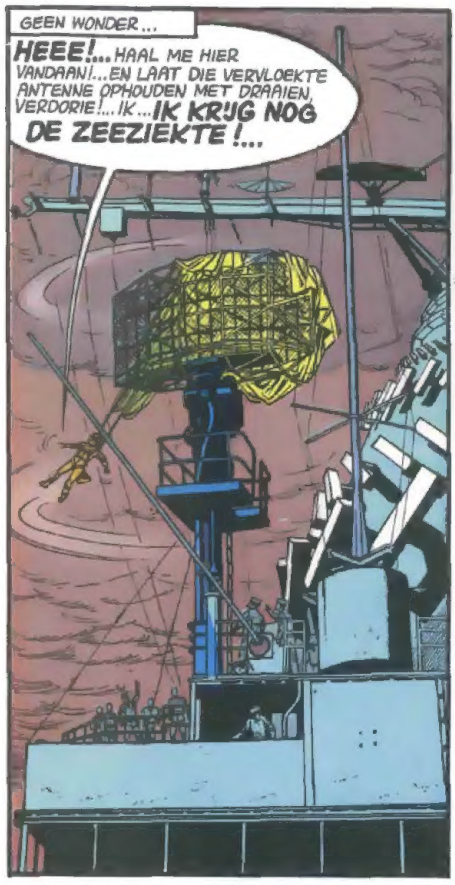
GEEN WONDER...
HEEE!... HAAL ME HIER VANDAAN!... EN LAAT DIE VERVLOEKTE ANTENNE OPHOUDEN MET DRAAIEN, VERDORIE!... IK... IK KRIJG NOG DE ZEEZIEKTE!...

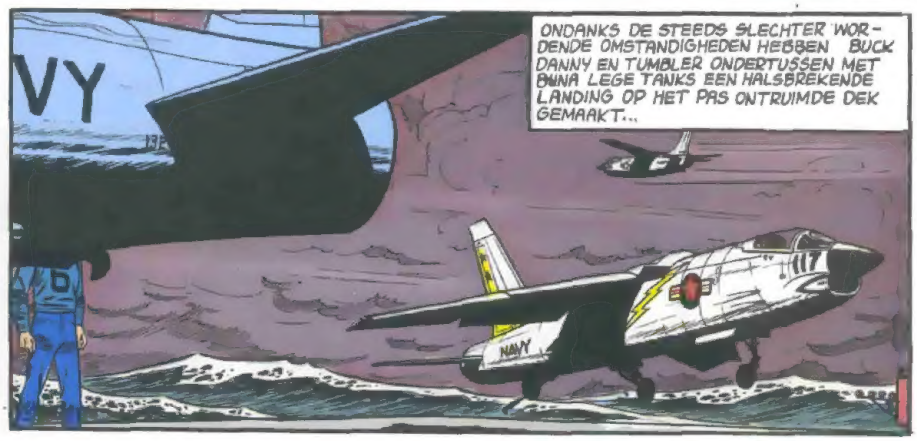
ONDANKS DE STEEDS SLECHTER WORDENDE OMSTANDIGHEDEN HEBBEN BUCK DANNY EN TUMBLER ONDERTUSSEN MET BIJNA LEGE TANKS EEN HALSBREKENDE LANDING OP HET PAS ONTRUIMDE DEK GEMAAKT...
VY
NAVY

OP HETZELFDE OGENBLIK VINDT ER 850 KILOMETER ZUIDELIJKER AAN DE KUST VAN DE STILLE OCEAAN EEN ANDER DRAMA PLAATS..
NAVIGATOR AAN PILOOT!... STEVE!... ONS VERBRUIK IS VERSCHRIKKELIJK!... WE HEBBEN EEN TEGENWIND VAN MEER DAN 100 KNOPEN!... (1) ER IS GEEN HOOP DAT WE GUNSTIGER WINDEN VINDEN ONDER DE 30.000 VOET!... (2)
VAN PILOOT!... STIJGEN IS ONMOGELIJK, MAC!... ONS DRUKSYSTEEM LIGT AAN DIGGELEN!... (3)...
710
(1) ONGEVEER 200 KILOMETER PER UUR.
(2) 9.144 METER.
(3) EEN SYSTEEM OM DE LUCHTDRUK IN DE COCKPIT OP GROTE HOOGTEN TE HANDHAVEN.
A.A.G.B.

(1) LANDINGSVERBOD.

ONZE ORDERS WAREN FORMEEL ... IN ONZE MANŒUVRE MOESTEN DE OORLOGSTOESTANDEN PRECIES WORDEN WEERGEGEVEN! AL ONZE VLIEGTUIGEN HADDEN DUS HUN OORLOGSLADING. VOOR DE "LIMA BRAVO" WAS HET... EEN ATOOMBOM!...
EEN TACTISCHE KORTE AFSTANDSRAKET MET ATOOMKOP MAAR TOCH IN STAAT OM 50 VIERKANTE MUL TOT RADIOACTIEVE WOESTIJN TE MAKEN!... MET ZO'N LADING ONDER DE VLEUGELS IS HET ONVERANTWOORD DE "LIMA BRAVO" BOVEN MANTEGUA TE LATEN VLIEGEN!
VLUG, SIR!... DE PILOOT WORDT RADELOOS!...
GOEIE HEMEL!

LAAT ME DIRECT MET HEM SPREKEN!... IK ZAL HEM DE ORDER GEVEN DE ZELFVERNIETIGINGS-APPARATUUR VAN HET VLIEGTUIG EN HUN SCHIETSTOEL IN WERKING TE STELLEN!...
'N OGENBLIK, SIR!...

DAT BETEKENT DE DOOD VAN DE BEMANNING VAN DE "LIMA BRAVO"!...
BINNEN HET UUR WOEDT DE ORKAAN OVER HET GEBIED VAN DE OCEAAN, WAAR DE PILOOT EN DE NAVIGATOR ZULLEN NEERKOMEN!...
BIG E

HUN RUBBERBOOT EN HUN "MAE WEST" (*) ZIJN NIET TEGEN EEN CYCLOON BESTAND!... DAN ZIJN ZE VERLOREN! ALLE SCHEPEN ZIJN DE HAVENS IN GEVLUCHT, DE EERSTE UREN KAN GEEN REDDINGSVLIEGTUIG VAN HIER OPSTIJGEN!...
(*) REDDINGSGORDEL.

IK WEET HET, BUCK!... HET IS WREED!... MAAR DE JONGENS VAN DE "LIMA BRAVO" HEBBEN VRUWILLIG DE RISICO'S VAN HET VAK GEACCEPTEERD!... HET ZIJN SOLDATEN!... IK MOET HEN OPOFFEREN. IK KAN GEEN ENKEL RISICO NEMEN MET DIE BOM!
SIR!..
AA.7.A.

DIE DUIVELSE BOM VAN U ZIT VOL VEILIGHEIDS-SYSTEMEN, ZELFS ALS HET VLIEGTUIG ZOU EXPLODEREN OF NEER ZOU STORTEN, ZOU ZE NIET ONTPLOFFEN... WAAR OF NIET?...
JUIST, BUCK!... EN VERDER?...
BIG E

NU, LAAT STEVE EN MAC HUN SCHERP GESTELDE BOM IN DE STILLE OCEAAN GOOIEN. EN LAAT HEN DAARNA TOCH PROBEREN LAAG OVER MANTEGUA TERUG TE VLIEGEN!...
WAT?!...
BIG E

BEN JE GEK GEWORDEN?!... ALS ONZE BOMMENWERPER ZICH LAAT ONDERSCHEPPEN, ZOU DAT EEN INTERNATIONAAL SCHANDAAL ONTKETENEN... ZELFS ALS HIJ ALLEEN MAAR OPGEMERKT WORDT!...
WAT DAN NOG?

DOOR DE CYCLOON WORDT HET EEN GEVAL VAN OVERMACHT!... NIEMAND IN DE HELE WERELD ZOU 'T IN Z'N HOOFD HALEN U TE VERWITEN TWEE MENSENLEVENS TE HEBBEN GERED!... ZELFS NIET TEN KOSTE VAN 'N DIPLOMATIEK INCIDENT!...
OKAY, BUCK!... JE HEBT GEWONNEN!...

GEEF ZELF DE NOODZAKELIJKE ORDERS DOOR AAN DE "LIMA BRAVO"!... ALS HIJ LAAG GENOEG OVER MANTEGUA VLIEGT KAN HIJ, MET 'N BEETJE GELUK, WEL AAN DE RADAR ONTSNAPPEN! MAAR DAAR NEEM IK 'N VERDUIVELD GROOT RISICO MEE!...
DANK U, SIR!...

HALLO, STEVE?... HOOR JE ME?... HIER BUCK DANNY!... WE GAAN PROBEREN JE TERUG TE HALEN, OUWE KEREL!... HOUDT DE MACHINE 'T?...
BUCK!... GOD-ZU-DANK!... IK HOOP DAT 'T ZAL GAAN!...
AA.7.B.

HIER VOLGEN DE ORDERS, STEVE!... STEL JE BOM NIET SCHERP EN LAAT ZE ZO VER MOGELIJK IN ZEE VALLEN. KOM DAARNA TERUG NAAR DE KUST. VOLG ZE DAAR VERTIKAAL OP KAAP CORRIENTES EN GA DE VALLEI VAN DE RIO ATRATO AF TOT DE GOLF VAN DARIËN...

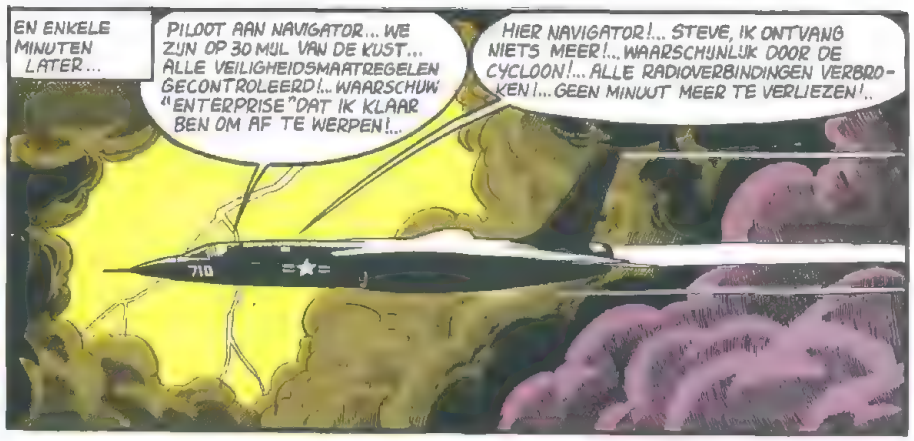
EN ENKELE MINUTEN LATER...
PILOOT AAN NAVIGATOR... WE ZIJN OP 30 MIJL VAN DE KUST... ALLE VEILIGHEIDSMAATREGELEN GECONTROLEERD!.. WAARSCHUW "ENTERPRISE" DAT IK KLAAR BEN OM AF TE WERPEN!...
HIER NAVIGATOR!... STEVE, IK ONTVANG NIETS MEER!... WAARSCHIJNLIJK DOOR DE CYCLOON!... ALLE RADIOVERBINDINGEN VERBROKEN!... GEEN MINUUT MEER TE VERLIEZEN!..
710

OPGELET, MAC!... VLUCHT GESTABILISEERD... VALLUIK OPEN!... VEILIGHEIDSGRENDEL: OFF!... ALLES OKAY!.. IK TEL AF: 5... 4... 3... 2... 1...

GO!

MAAR NIETS VALT UIT DE LUIKEN. HET VERSCHRIKKELIJKE, WAPEN IS OP ZIJN PLAATS BLIJVEN HANGEN!...
WEL ALLE DUIVELS!...

PILOOT AAN NAVIGATOR! MAC!... DE BOM IS NIET LOSGEKOMEN DE STROOMDRAAD IS VERBRAND!... IK ZAL PROBEREN HAAR LOS TE GOOIEN... HOU JE GOED VAST!
AA.8.A

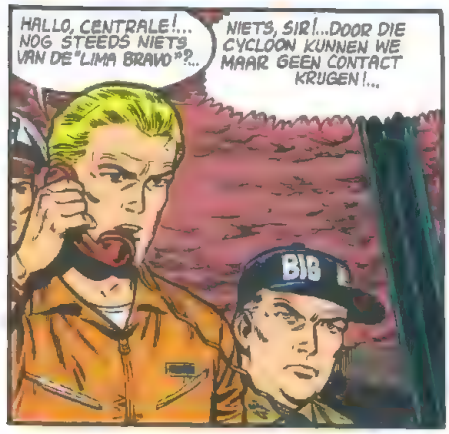
HALLO, CENTRALE!... NOG STEEDS NIETS VAN DE "LIMA BRAVO"?..
NIETS, SIR!... DOOR DIE CYCLOON KUNNEN WE MAAR GEEN CONTACT KRIJGEN!...
BIG

DE PILOOT CIRKELT LAAG OVER DE GOLVEN. TEVERGEEFS 'SCHUDT' HIJ MET ZIJN JET...
NIETS AAN TE DOEN!... IK KRIJG DAT VERDUIVELDE DING NIET LOS! HET ONTGRENDELINGSSYSTEEM ZIT GEBLOKKEERD!...
HIER NAVIGATOR!... ER MOET 'N BESLISSING GENOMEN WORDEN, STEVE, EN ZEER SNEL!... ANDERS HEBBEN WE NIET GENOEG BRANDSTOF MEER OM "BIG E" TE HALEN!...

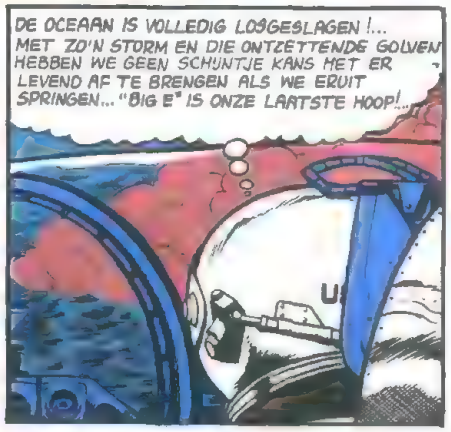
DE OCEAAN IS VOLLEDIG LOSGESLAGEN!... MET ZO'N STORM EN DIE ONTZETTENDE GOLVEN HEBBEN WE GEEN SCHUNTJE KANS MET ER LEVEND AF TE BRENGEN ALS WE ERUIT SPRINGEN... "BIG E" IS ONZE LAATSTE HOOP!...

PILOOT AAN NAVIGATOR!... DAN MAAR MET DE BOM... IK ZAL NU PROBEREN HET TOESTEL EN ONSZELF IN VEILIGHEID TE STELLEN!... KOERS NAAR HET VLIEGDEKSCHIP!... WE HEBBEN IN ELK GEVAL ALLES GEPROBEERD WAT MOGELIJK IS...

MET NOG ALTIJD OPEN LUIKEN KEERT DE PILOOT TERUG NAAR DE KUST, TERWIJL DE ORKAAN MET VERDUBBELDE KRACHT DOORWOEDT.
KAAP CORRIENTES LIGT RECHT VOOR ONS, MAC!... PROBEER CONTACT TE KRIJGEN MET DE "BIG E" OM ALLES AAN DE "SKIPPER" UIT TE LEGGEN!
ONMOGELIJK, STEVE!... DE ORKAAN HEEFT ONZE RADIOVERBINDINGEN VERSTOORD EN WE KUNNEN ZE NIET HERSTELD KRIJGEN!... IK GELOOF NIET, DAT DE "BOSS" HET GOED ZOU KEUREN, DAT WE MET ONZE A-BOM TOCHTJES MAKEN BOVEN MANTEGUA!...
VICTOR HUBINON
AA.8.B

DE JET HEEFT ZO LAAG MOGELIJK VLIEGEND DE KUST VAN MANTEGUA BEREIKT, EN ZET NU BOVEN DE JUNGLE KOERS NAAR RIO ATTRATO...
NAVIGATOR AAN PILOOT!... JE HOEFT DIE VALLEI RECHT VOOR JE MAAR TE VOLGEN!.. DE RIVIER KOMT ER OVER EEN PAAR MUL IN UIT!...
OKAY, MAC!... PAS OP!... BIJ ELK GESPREK LOPEN WE HET RISICO ONTDEKT TE WORDEN!... VERMIJD HET DUS ZOVEEL MOGELIJK EN HOU JE OGEN OPEN!...
710

DAAR!... DE RIO ATTRATO!... IK HOEF DIE MAAR TE VOLGEN TOT DE ATLANTISCHE KUST!... GELUKKIG IS DE ZICHTBAARHEID HIER GOED, ZODAT WE LAAG OVER DE GROND KUNNEN VLIEGEN!...

ALS IK OP DEZE HOOGTE KAN BLIJVEN VLIEGEN GAAT ALLES GOED!... ZO BLIJF IK NET ONDER DE RADARBUNDELS!... EN DE BERGEN VORMEN EEN DOORLOPEND SCHERM LANGS DE VALLEI!...

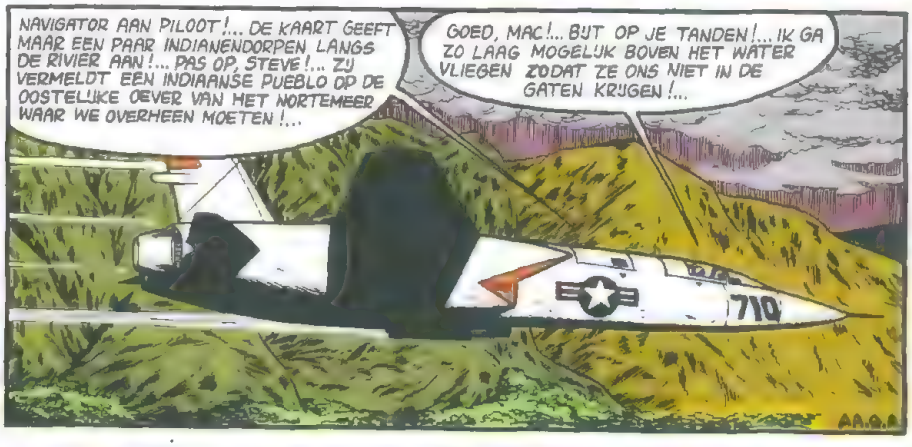
NAVIGATOR AAN PILOOT!... DE KAART GEEFT MAAR EEN PAAR INDIANENDORPEN LANGS DE RIVIER AAN!... PAS OP, STEVE!... ZIJ VERMELDT EEN INDIAANSE PUEBLO OP DE OOSTELIJKE OEVER VAN HET NORTEMEER WAAR WE OVERHEEN MOETEN!...
GOED, MAC!... BIJT OP JE TANDEN!... IK GA ZO LAAG MOGELIJK BOVEN HET WATER VLIEGEN ZODAT ZE ONS NIET IN DE GATEN KRIJGEN!...
710
AA.G.A.

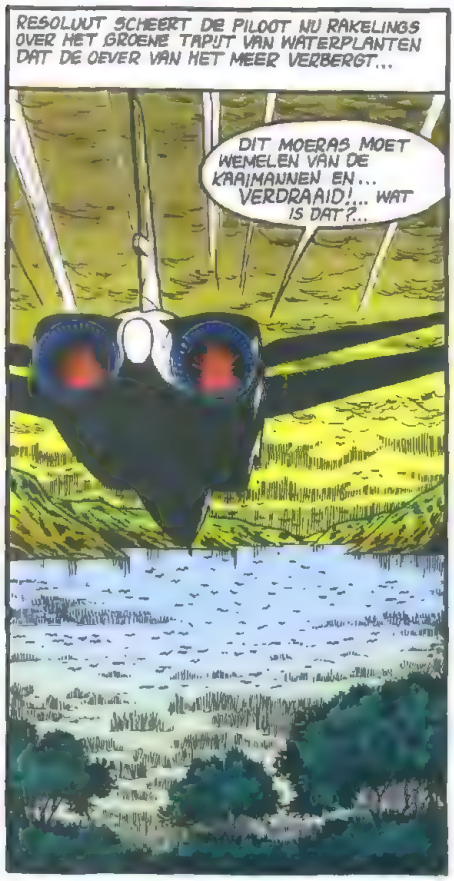
RESOLUUT SCHEERT DE PILOOT NU RAKELINGS OVER HET GROENE TAPIJT VAN WATERPLANTEN DAT DE OEVER VAN HET MEER VERBERGT...
DIT MOERAS MOET WEMELEN VAN DE KAAIMANNEN EN... VERDRAAID!... WAT IS DAT?...

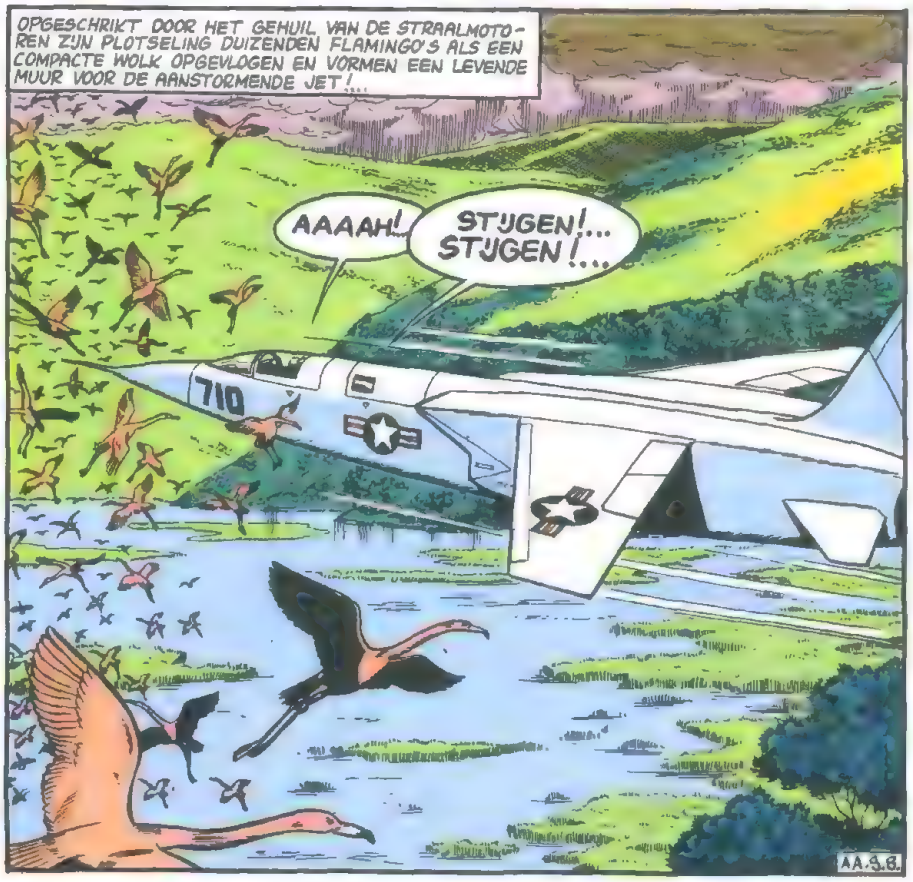
OPGESCHRIKT DOOR HET GEHUIL VAN DE STRAALMOTOREN ZIJN PLOTSELING DUIZENDEN FLAMINGO'S ALS EEN COMPACTE WOLK OPGEVLOGEN EN VORMEN EEN LEVENDE MUUR VOOR DE AANSTORMENDE JET!...
AAAAH!
STIJGEN!... STIJGEN!...
710
AA.G.A.

TE LAAT!... ALS EEN REUZENBOOMERANG HEEFT HET VLIEGTUIG DE OPGEJAAGDE VLUCHT FLAMINGO'S WEGGEMAAID, HY RICHT EEN VRESELUK BLOEDBAD AAN ONDER DE VOGELS, DIE BY TIENTALLEN TE PLETTER SLAAN TEGEN WINDSCHERM, VLEUGELS EN STAARTVLAK, WAAR HET BLOED VAN AFDRUIPT! IN EEN DWARRELING VAN VEREN WORDEN DE VERMORZELDE DIEREN OPGEZOGEN DOOR DE STRAAL-MOTOREN ZE SMOREN DE TURBINES EN BLOKKEREN DE ROTORBLADEN...

IK... IK ZIE NIETS MEER!... HELL!... DE... DE MOTORS ZYN NAAR DE HAAIEN!...

710

WANHOPIG HEEFT DE PILOOT HET TOESTEL OMHOOG GEGOOID...

MAC!... VLUG!... JE SCHIETSTOEL! SPRING!... SPRING, VERDORIE!...

MAAR UIT HET EVENWICHT GERAAKT DOOR EEN GEBLOKKEERDE AANDRIJVING SLAAT HET TOESTEL AL OM...

710

AAAAAH!...

AA.10.A

ONDERTUSSEN

NOG STEEDS GEEN NIEUWS VAN LIMA BRAVO?..

ALLEEN EEN VLUCHTIGE RADAR-ECHO BOVEN KAAP CORRIENTES, SIR!... DAARNA NIETS MEER!...

HELAAS!... NOCH LIMA BRAVO, NOCH ZYN BEMANNING ZULLEN NOG EEN TEKEN VAN LEVEN GEVEN!... VLAK BY HET NORTEMEER LIGT HET VERWRONGEN VLIEGTUIGWRAK. MAAR ZYN VERSCHRIKKELIJKE LADING IS UIT DE OPHANGING LOSGERUKT EN LIGT NU IN DE MODDER VAN HET MOERAS...

AA.10.B

OP DE ENTERPRISE, DIE VOOR DE ORKAAN OP DE VLUCHT IS, MAAKT DE ONGERUSTHEID PLAATS VOOR DE ANGST..

GENTLEMEN, WE KUNNEN NU WEL HET ERGSTE VERWACHTEN! DE BRANDSTOFTANKS VAN LIMA BRAVO ZUN AL TIEN MINUTEN LEEG!... EN WE HEBBEN NIETS MEER VAN HEN GEHOORD!...

IK HEB MET DE RADIO DE PAAR VLIEGVELDEN KUNNEN BEREIKEN WAAROP STEVE EVENTUEEL ZOU HEBBEN KUNNEN LANDEN!... ZE HEBBEN HEM NIET GEZIEN!...

SIR!... WE MOETEN EEN OPSPORINGSBEVEL UITVAARDIGEN EN DE ALARMTOESTAND AFKONDIGEN!...

ONMOGELUK!... ALS ER IETS GEBEURD IS MET LIMA BRAVO, DAN KAN MET ALLEEN MAAR BOVEN MANTEGUA GEWEEST ZUN!.. DE RADAR HEEFT ZE NOG EEN KEER GEVANGEN TOEN ZE DE KUST BEREIKTEN!...

PERU

BRAZIL

ALS WIJ DE ALARMTOESTAND AFKONDIGEN, ZULLEN WE MOETEN TOEGEVEN DAT STEVE EN MAC, DIE EEN ATOOMBOM BIJ ZICH HADDEN, HET LUCHTRUIM VAN EEN LAND GESCHONDEN HEBBEN WAARMEE WIJ GROTE MOEILUKHEDEN HEBBEN!... DAT IS ONDENKBAAR!...

BIG E

WE MOETEN HEN ZELF MAAR OPSPOREN!... EN ONOPVALLEND!...

WE KUNNEN NIETS DOEN VOORDAT DE ORKAAN VOORBIJ IS!... WE KUNNEN OP HET OGENBLIK ONMOGELIJK OPSTIJGEN!...

BIG E

ZO GAUW DE METEO HET TOELAAT STIJG IK IN DE NACHT OP MET EEN "CRUSADER"-PATROELJE DIE UITGERUST ZUN MET INFRA-RODE CAMERA'S. WE KAMMEN DAN OP GROTE HOOGTE DE RIO ATTRATO VALLEI TOT AAN CORRIENTES AF!...

AA.11.A.

WAT?!... OPNIEUW HET LUCHTRUIM VAN MANTEGUA SCHENDEN?..

BAH!... HET IS DAN NACHT EN WE PROFITEREN VAN DE BURGEROORLOG IN DAT LAND. DE PARTISANEN VAN GENERAAL DIAZ DENKEN DAT REGERINGSVLIEGTUIGEN HET GEBIED BINNENDRINGEN; EN DIE VAN GENERAAL GUTTIEREZ GELOVEN AAN EEN INVAL VAN DE REBELLEN!...

OKAY!.. IN DIT STADIUM KUNNEN WE HET TOCH NIET ERGER MAKEN!...

EVEN LATER...

NU?... HOE IS HET MET SONNY?..

DEZE PROFITEUR DENKT DAT HIJ DOOD GAAT!... MAAR DAT IS NIET WAAR!... HIJ WIL VERLOF, MEER NIET!...

IK... IK HEB ZELFS DE KRACHT NIET MEER OM DEZE SMERIGE ALLIGATOR, DIE GEMEEN GENOEG IS OM STERVENDEN TE BELEDIGEN, EEN ANTWOORD TE GEVEN BUCK, HAAL IN HEMELSNAAM DIE JAKHALS VAN MIJN LIJDENSBED!...

DE WENS VAN EEN STERVENDE IS MIJ HEILIG, SONNY!... TUMB!.. IK HEB JE NODIG ALS VLEUGELMAN VOOR EEN NACHTVLUCHT BOVEN MANTEGUA!... EN HET ZAL EROM SPANNEN!...

WAT?!...

HÉ!... EN IK DAN?... HOOR IK ER NIET BIJ?...

WE KUNNEN ONMOGELIJK EEN ZIELTOGENDE MEENEMEN. DAT IS ZO DEPRIMEREND VOOR DE ANDEREN!...

TUMB HEEFT GELIJK!... BLIJF IN BED, OUWE JONGEN!...

AA.11.B.

MAAR...IK VERZEKER JE, BUCK, DAT IK ME AL EEN STUK BETER VOEL!... BOVENDIEN WIL IK OP EEN VLUCHT STERVEN!... ALS EEN VECHTJAS IN DE STRIJD!...

GEEN SPRAKE VAN!... IK WEIGER MET ZO'N MENSELIJK WRAK TE VLIEGEN!...

MEN...SELIJK WRAK?!... IK?!... DE APOLLO 1956 VAN CHATANAHOOK IN TEXAS!... EN DIE JAMMERLIJKE BOSAAP WIL MIJN LICHAMELIJKE CONDITIE OMLAAG HALEN!...

HEEE!... KALM AAN!...

OP MIJN WOORD, TUMB, WE KONDEN SONNY BEST MEENEMEN ALS DE HOSPIK (1) HEM EEN BEETJE WIL OPPEPPEN!...

GOED IDEE!... WE GAAN HEM DIRECT ZOEKEN!...

(1) LEGERTAAL = "DOKTER"

EEN PAAR OGENBLIKKEN LATER ..

HIER OUWE JONGEN, SLIK DAT MAAR!... DE HOSPIK IS BEZET MAAR HEEFT DIT VOOR JE MEEGEGEVEN!... DAAR WORDT EEN DODE NOG VAN WAKKER!...

VOORUIT!... DAN MAAR!...

SLORRRKKK

?!?!...

SLURFNKKK...

WOEOE AAAAH!

AA.R.A.

GIFMENGER!... EZEL!... PILLENDRAAIER!... JUDAS! LOEDER!... WIL JE ME MORSDOOD HEBBEN?...

JE BENT ONBILLIJK, SONNY!... DIE MEDICIJN HEEFT JE WERKELIJK WEER OP DE BEEN GEHOLPEN!... WERKELIJK EEN WONDER!.

ONDANKBARE HOND!... ALS IK ERAAN DENK DAT IK DE HELE VOORRAAD SPAANSE PEPER AAN JOU HEB GEGEVEN!...

DIE NACHT, NA UREN VAN ANGST EN STILTE, WORDT HET EINDELIJK KALM. ONDANKS DE NOG STEEDS ZWARE ZEE SCHIET DE "BIG E" ACHTER ELKAAR DRIE VERKENNINGS-CRUSADERS DE LUCHT IN.

EN DERTIG MINUTEN LATER...

VAN LEIDER!... WE VLIEGEN RECHT OP DE GRENS VAN MANTEGUA AAN!... VORM EEN FRONT EN STEL JE CAMERA'S IN WERKING!...

705

TERWIJL DE KRACHTIGE INFRA-RODE OBJECTIEVEN BEELD NA BEELD DOORDRAAIEN...

ALLE DROMMELS!... DIE ONTPLOFFINGEN!... DE LUCHTAFWEER!... NU MOET IK ALLEEN NOG MAAR WETEN OF DAT VAN GENERAAL GUTTIEREZ OF GENERAAL DIAZ IS!...

HAHAHA!... MAAKT NIETS UIT!... ZE SCHIETEN TOCH MAAR BOKKEN!...

ALLO!... VAN LEIDER AAN ALLEN!... VERTROUW HET MAAR NIET EN HOU JE OGEN OPEN!... DE REGERINGSTROEPEN HEBBEN JAGERS!... EN MEN ZEGT DAT GENERAAL DIAZ AVONTURIERS BIJ ELKAAR TROMMELT OM EEN LUCHTMACHT TE FORMEREN!...

AA.R.B.

TOT DRIE KEER TOE VLIEGT HET "CRUSADER" OPSPORINGSCOMMANDO OVER MANTEGUA TOT AAN CAP CORRIENTES. ZIJ SPEUREN NAUWGEZET ELKE DOORGANG IN DE VOORLOPERS VAN HET ANDESGEBERGTE NA. BIJ HET AANBREKEN VAN DE MORGEN...

OEF!... OPDRACHT ZONDER MOGELIJKHEDEN VOLBRACHT!

IK DUIK DIREKT MIJN BED IN!... IK BEGIN ME WEER NIET LEKKER TE VOELEN!...

ZE WAREN NAUWELIJKS GELAND OF DE FILMSPECIALISTEN HADDEN DE CAMERA'S AL UIT DE "CRUSADERS" GEHAALD EN VERDWENEN ER MEE IN HUN DONKERE KAMERS ..

DE FOTO'S ZIJN BINNEN EEN UUR KLAAR, SIR!...

EEN UUR LATER...

NOG NIEUWS, SKIPPER?...

HELAAS, GEEN SPRANKJE HOOP MEER, BUCK!... OP VERSCHILLENDE OPNAMEN HEBBEN WE DUIDELIJKE SPOREN VAN EEN "CRASH" ONTDEKT, MAAR GEEN SPOOR VAN LEVEN!... KOM KIJKEN!...

DAT SPOOR DAAR IN HET BLADERDAK KAN NIET ANDERS DAN DOOR EEN VLIEGTUIG VEROORZAAKT ZIJN!... OVERIGENS ZIE JE OOK DE WRAKSTUKKEN EN SPOREN VAN EEN HEVIGE BRAND!...

DROMMELS!...

IN WELKE SEKTOR BEVINDT ZICH DIT PUNT?...

MIDDEN IN DE JUNGLE BIJ HET NORTEMEER!... DAT GEBIED WORDT GECONTROLEERD DOOR DE REBELLENGENERAAL DIAZ, DAT MAAKT DE ZAAK NOG ERGER!... HIJ HAAT ONS!..

AA.13.A.

MAAR DIT IS NOG VEEL ERGER!... KIJK MAAR EENS GOED!... DIT KLEINE STIPJE... VOLGENS DE MENSEN VAN DE INLICHTINGSDIENST IS HET DE ATOOMBOM DIE AAN BOORD WAS VAN...

WAT?!

DAT IS ONMOGELIJK!... STEVE HAD OPDRACHT ZE BOVEN ZEE TE DROPPEN VOORDAT HIJ ZICH BOVEN MANTEGUA WAAGDE!...

HET FEIT LIGT ER, DAT HIJ OM WELKE REDEN DAN OOK, DIT NIET GEDAAN HEEFT!...

BIG E

WE HEBBEN DAN OOK GEEN SECONDE TE VERLIEZEN!... DEZE BOM VORMT VOOR ONS EEN VERSCHRIKKELIJK GEVAAR!... WE MOETEN ZE TERUGVINDEN EN TERUGBRENGEN VOORDAT DE TROEPEN VAN DIAZ ZE TE PAKKEN KRIJGEN!

ALLEEN EEN HELIKOPTER HEEFT OP DIE ROTTIGE BODEM MIDDEN IN DE BOSSEN EEN KANS!... MAAR HIJ ZOU ONMIDDELLIJK ONDERSCHEPT WORDEN, WANT ALS GEVOLG VAN DIE HINDERNISSEN KAN HIJ ALLEEN OVERDAG WERKEN!...

BIG E

EN ALS ZE OP DE REBELLEN VAN DIAZ STOTEN LOPEN DE MANNEN, DIE DEZE OPERATIE UITVOEREN, KANS HUN HACHJE ERBIJ IN TE SCHIETEN!...

IK WEET HET, BUCK!... MAAR IK HEB GEEN KEUS!... ROEP VRIJWILLIGERS OP!...

IK WEIGER OM HUISVADERS DE DOOD IN TE STUREN, TERWIJL IK RUSTIG OP DE "BIG E" BLIJF ZITTEN... IK WIL DEZE OPDRACHT ZELF UITVOEREN, SIR!...

WAT?!... BEN JE... BEN JE NU GEK?!...

AA.13.B.

HET SPUT ME, SIR!... IK STA ER OP!... IK MOET MIJN PRESTIGE TEGENOVER DE PILOTEN HOOG-HOUDEN!... IK HOEF U WEL NIET TE ZEGGEN, DAT DE MENSEN DIE MET DEZE OPDRACHT BELAST WORDEN OVER EEN GROTE JUNGLE-ERVARING MOETEN BESCHIKKEN!...

BIG E

ONDER DE VLIEGERS HIER AAN BOORD KEN IK ENKEL TUMBLER, TUCKSON EN MIJZELF. WIJ BESCHIKKEN ALLEN OVER EEN ERVARING DIE ZE ONS OP DE LUCHTVAARTSCHOOL NIET GELEERD HEBBEN!... IK WIL DIE TWEE OFFICIEREN MEENEMEN!...

ZOALS JE WILT, BUCK!...

GEEN NIEUWS MEER OVER MAC EN STEVE?...

NIETS!... REKENING HOUDENDE MET DE HOOGTE, WAAROP ZE VLOGEN. TOEN DIE "CRASH" PLAATSVOND, BEN IK BANG DAT ER GEEN HOOP MEER IS!...

JULLIE NEMEN TOCH MAAR EEN DOKTER MEE!... MAJOOR MORGAN IS VRIJWILLIGER... JE HEBT OOK EEN VUURWERKSPECIALIST NODIG VOOR DIE ATOOMKOP... WIL JE DEKKING VANUIT DE LUCHT HEBBEN?...

NIETS DAARVAN!... WE HEBBEN EEN KANS DAT DE MANTEGUAWEZEN NOG NIET WETEN DAT EEN VAN ONZE VLIEGTUIGEN OP HUN GEBIED IS NEERGESTORT. EEN ACTIVITEIT VAN JAGERS IN HUN LUCHTRUIM ZOU HEM OP SLAG ALARMEREN!...

JUIST!... BOVENDIEN LOPEN WE HET RISICO ERNSTIGE DIPLOMATIEKE MOEILIJKHEDEN TE KRIJGEN. HET IS BETER DAT ZE NIETS WETEN!... WANNEER WIL JE VERTREKKEN?...

A.A.14.A

VANAVOND. DE NACHT IS HELDER GENOEG OM ZONDER AL TE VEEL RISICO OVER DE TOPPEN VAN DE BOMEN TE SCHEREN... GEORGE!... STIPPEL VOOR MIJ EEN ROUTE UIT WAAROP IK ALLE BEWOONDE STREKEN VERMIJD...

O.K!...

BIG E

EVEN LATER...

HELLO BUCK!... WOEAAAH!... WAT HEB IK GESLAPEN!...

DES TE BETER!... WANT DE KOMENDE NACHT ZUL JE GEEN OOG DICHT DOEN...

WAT?!...

WE GAAN SAMEN MET TUMB ATOOMBOMMETJES PLUKKEN IN DE JUNGLE!... NET ALS IN DE GOEIE OUWE TIJD VAN DE OORLOG TEGEN DE JAPPEN!... HET MAGAZIJN ZAL JE WEL EEN GESCHIKT KOSTUUM GEVEN!...

DIE AVOND...

DAT WAS DAT!... IK GELOOF DAT JULLIE UITRUSTING COMPLEET IS: NOODRANTSOENEN, ANTI-BIOTICA, CAMOUFLAGEPAKKEN, WALKIE-TALKIES (!), REVOLVERS MET GELUIDSDEMPERS, DEMONTEERBARE GEWEREN MET INFRAROOD VIZIER, LICHTKOGELS...

GENTLEMEN, HIER ZIJN DE VRIJWILLIGERS DIE MET JULLIE MEEGAAN... SERGEANT LOWELL, DE HELICOPTERPILOOT, MAJOOR MORGAN, ARTS EN KRAFT, DE TECHNICUS...

ZEG... DENK JE DAT WE MUILEZELS ZIJN?...

SKIPP

EN NA EEN LAATSTE BRIEFING...

NOG VRAGEN, KIDS? OKAY!... DAN KAN IK JULLIE ALLEEN NOG MAAR VEEL GELUK TOEWENSEN!...

WE STIJGEN ONMIDDELLIJK OP!...

PER

A.A.14.B

HIER ZIJN VOOR DE LAATSTE KEER JULLIE INSTRUCTIES: GEEN ONNODIGE RISICO'S... ALS DE BOM GEDEMONTEERD IS, EN JULLIE KUNNEN HEM NIET MEENEMEN, GOOI HEM DAN IN HET MEER!...

REKEN MAAR OP ONS, BOSS!...

ENIGE MINUTEN LATER. OP DE BRUG...

LOWELL!... KLIM ONDER GEEN ENKELE VOORWAARDE!. DE ENIGE KANS DIE WE HEBBEN OM NIET ONTDEKT TE WORDEN, IS ONDER DE VIJANDELIJKE RADAR-BUNDELS TE BLIJVEN!... BIJ ALARM ZET JE ONS OP OM HET EVEN WELKE PLAATS NEER... JE BLIJFT DAN ZELF STIL IN DE LUCHT HANGEN!...

BEGREPEN, SIR!... BIJ EEN CONSTANT RADARECHO ZULLEN DE UITKIJK-POSTEN DENKEN HET MET EEN NIET BEWEGEND VOORWERP TE DOEN TE HEBBEN!...

AA.15A

MET VEEL GERAAS VAN DE ROTORBLADEN STIJGT DE HELIKOPTER VAN HET DEK OP...

DE ZEE IS PRAKTISCH KALM. WE KUNNEN DRIE TOT VIER METER BOVEN DE GOLVEN BLIJVEN VLIEGEN TOT AAN DE GOLF VAN DARIËN!...

ZEG, KERELS, WE KUNNEN TOCH MAAR BETER EEN OOGJE IN HET ZEIL HOUDEN!... HET ZOU TE GEK ZIJN OM EEN VISSERSSCHUIT TE RAMMEN!...

LOWELL... VAN NU AF AAN ABSOLUTE RADIOSTILTE!... EN DOE JE LICHTEN UIT!... TUMBLER HELPT JE MET DE NAVIGATIE!...

DAAR IS DE KUST!... GA OPZIJ LANGS DIE LICHTEN EN KLIM PAS OP HET LAATSTE OGENBLIK!...

DROMMELS!... HET ZICHT WORDT MINDER GOED!...

OH!... DAAR VOOR JE!... KIJK UIT!...

HELL!...

AA.15B

AAAH!...

?!

OEF!... DAT WAS MAAR NET OP HET NIPPERTJE!..

MET EEN JAGER HADDEN WE DE MASTEN VAN DIE SCHUIT GESNEDEN!

HOPELIJK SLAAN DIE KERELS GEEN ALARM!... MET EEN BEETJE GELUK GELOVEN ZE TE DOEN TE HEBBEN MET EEN TOESTEL VAN MANTEGUA!... DE KUST!...

AA.15C

DE HELIKOPTER SCHEERT NU MET GEDOOFDE LICHTEN LAAG OVER DE TOPPEN VAN DE BOMEN. HU MAAKT BOVEN DE JUNGLE TALRUKE OMWEGEN OM DE BEWOONDE PLAATSEN TE VERMIJDEN...

TOT NU TOE SCHUNT ALLES GOED TE GAAN... VAN DE VIANDELIJKE JAGERS GEEN TEKEN VAN LEVEN!... MAAR WE KUNNEN TOCH BETER ONZE WAAKZAAMHEID VERDUBBELEN! DE FRONTLIJN IS NIET MEER VER AF!...

IN DIT OERWOUD ZITTEN ZEKER ENKELE GEISOLEERDE TROEPENEENHEDEN. HET RISICO IS NIET ZO HEEL GROOT, MAAR IK VOLG TOCH LIEVER DE LOOP VAN DE RIO ATTRATO. DAN KAN IK TOT VLAK BOVEN HET WATER DALEN!...

DAAR HEB JE DE RIVIER!... DIRECT VERLATEN WE HET GEBIED VAN DE REGERINGSTROEPEN EN VLIEGEN WE BOVEN DE REBELLEN VAN DIAZ!...

DE "CRASH" HEEFT ONGEVEER 40 MUL STROOMOPWAARTS PLAATSGEVONDEN!...

OP GEVAAR AF IN AANRAKING TE KOMEN MET DE BOMEN, VLIEGT DE HELIKOPTER TUSSEN DE TWEE ONDOORDRINGBARE BOOMMUREN. HU VERMINDERT ZUN SNELHEID ALS HU DE RIVIER BEGINT TE VOLGEN, VOLKOMEN ONZICHTBAAR DOOR DE BEBOSTE OEVERS...

HE!... LOWELL!... KALMPJESAAN!... JE VLIEGT AL LAGER DAN DE BOMEN!...

ZO MOET HET OOK!... DEZE PLANTENMUREN DEMPEN HET GELUID VAN DE MOTOR VOLKOMEN! IK DURF TE WEDDEN, DAT ZE ONS OP HONDERD METER AFSTAND NIET HOREN!...

PAS OP!... DE RIVIER WORDT BREDER!... DAAR IS HET MEER!... VERMINDER JE SNELHEID... EN VOLG DE LINKEROEVER!... AAN STUURBOORD LIGT EEN INDIANENDORP!...

AA.16.A.

ENKELE MINUTEN LATER HANGT DE HELIKOPTER ONBEWEGELIJK STIL BOVEN DE OPENING DIE IN DE JUNGLE GESLAGEN IS. OVER DE VERSCHROEIDE BODEM LIGGEN HER EN DER WRAKSTUKKEN VERSPREID..

GROTE HEMEL!... HIER IS DE KIST VAN DIE ARME STEVE TE PLETTER GESLAGEN!.. VRESELIJK GEWOON!... HU IS VERPULVERD!...

DE INZITTENDEN HEBBEN HET NIET KUNNEN OVERLEVEN!... ZE HEBBEN GEEN TIJD MEER GEHAD VOOR DE SCHIETSTOEL!

NIEMAND IN DE BUURT!... HET ZIET ER RUSTIG UIT. WE KUNNEN DALEN!...

HET IS EEN MOERASSIGE GROND EN JE ROTORBLADEN KUNNEN TEGEN DE TAKKEN AANKOMEN HET IS BETER DE KIST NIET AAN DE GROND TE ZETTEN EN JULLIE MET DE LIER NAAR BENEDEN TE LATEN!...

IK GA HET EERST!... LET OP MIJN TEKEN OM NAAR BENEDEN TE KOMEN!... LOWELL, HOU DE HELE OMGEVING GOED IN HET OOG!...

KOMT IN ORDE, BUCK!..

VICTOR HUBINON

AA.16.B.

HALLO!... LOWELL!... IK STA OP HET LAND!... LAAT NIEMAND HIER KOMEN, VOORDAT IK DAARTOE ORDER HEB GEGEVEN!... IK GA DE OMSTREKEN VERKENNEN!...
ROGER (?), SIR!...
IN ORDE

OH!... HIER IS DE PLAATS WAAR HET TOESTEL VAN STEVE DE GROND GERAAKT HEEFT!... VOLGENS DE LUCHTFOTO'S MOET DE BOM ZICH BINNEN EEN AFSTAND VAN 300 VOET BEVINDEN!... VOLGENS HET RICHTPUNT IS DAAR GEEN TWIJFEL AAN!... IK MOET ZE MAKKELIJK TERUG KUNNEN VINDEN!...

BUCK BEGINT DE GROND METHODISCH AF TE ZOEKEN MAAR...
NIETS!... EN IK HEB TOCH HET HELE TERREIN GRONDIG AFGEZOCHT!... WEL VERDRAAID... HOE IS HET MOGELIJK!...

OF DE BOM IS AL OPGESPOORD DOOR DE MANNEN VAN GENERAAL DIAZ EN .. OH!... WAT IS DAT VOOR GELUID?!... IK DENK, DAT ER EEN ACHTERLADER AFGAAT...
KLAK

HALLO!... LOWELL!... OPGELET!... HOUD JE GEREED OM OP TE STIJGEN!... ER ZIJN ZONDER TWIJFEL MENSEN IN DE BUURT!... IK ZAL PROBEREN ZE MET MIJN INFRAROOD-VERREKIJKER OP TE SPOREN!...
AA.R.A.

HMM... DAT BEGINT AARDIG OP EEN VALSTRIK TE LIJKEN EN... OH!... DAAR!... IK DROOM NIET!... DAAR LIGGEN SOLDATEN OP DE LOER!...

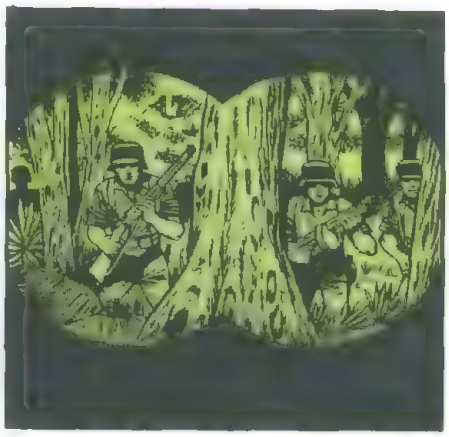

VERDRAAID!... DE OPEN PLEK IS HELEMAAL OMSINGELD!... DAAR IS GEEN TWIJFEL AAN!... DAT ZIJN ZEKER DE SOLDATEN VAN DIAZ!... EN ZIJ HEBBEN DE ATOOMBOM IN HANDEN GEKREGEN!...

LOWELL!... ALARM!... WE ZITTEN HIER LELIJK IN DE VAL!.. ZE HEBBEN NOG NIET OP ONS GESCHOTEN OMDAT ZE HOPEN DAT JE LANDT OF VELE MANNEN ZULT AFZETTEN!... STIJG OP!... VLUG!...

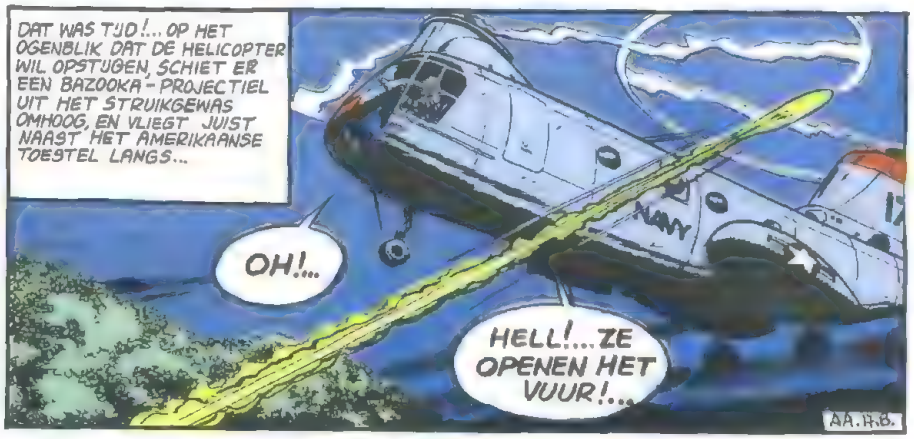
DAT WAS TIJD!... OP HET OGENBLIK DAT DE HELICOPTER WIL OPSTIJGEN, SCHIET ER EEN BAZOOKA-PROJECTIEL UIT HET STRUIKGEWAS OMHOOG, EN VLIEGT JUIST NAAST HET AMERIKAANSE TOESTEL LANGS...
OH!...
HELL!... ZE OPENEN HET VUUR!...
NAVY
AA.R.B.

UIT ALLE RICHTINGEN TEGELIJKERTIJD WORDT ER NU GESCHOTEN OP DE HELICOPTER, DIE MET VOLLE SNELHEID OPSTIJGT.

LOWELL!... JE KUNT BUCK NIET IN DE STEEK LATEN! ONMIDDELLIJK DALEN!...

DAN WORDEN WE ZEKER GETROFFEN!... DAT IS ZELFMOORD. EN DE KOLONEL ZOU ER NIET EENS MEE ZIJN GERED!...

EN IK ZEG JE DAT JE MOET DALEN!... AL RISKEER IK MIJN EIGEN LEVEN, IK LAAT BUCK NIET IN DE STEEK!...

BEN JE GEK, SONNY?!... DAT KAN NIET!... WE ZULLEN PROBEREN BUCK OP EEN ANDERE PLAATS WEER TE PAKKEN TE KRIJGEN!...

HALLO!... PANCAKE ROEPT ESDOORN OP!... HALLO!... HOOR JE ME?... KUN JE ZO SNEL MOGELIJK TERUGGAAN NAAR PUNT ECHO ZOELOE INDIA?... IK ZAL DOEN ALSOF IK VLUCHT EN JE DAAR OVER TWINTIG MINUTEN OPPIKKEN!...

HALLO!... HALLO, PANCAKE!... IK KAN ME ONMOGELIJK VERROEREN!... ZE KENNEN MIJN POSITIE!... ZE PROBEREN ME TE OMSINGELEN!... VERSPREID OVER HET TERREIN EEN KUNSTMATIGE ROOKWOLK, DAN ZAL IK PROBEREN TE ONTSNAPPEN!

AA.18.A.

HALLO ESDOORN!... BEGREPEN!... WE ZULLEN JE DE DOORGANG MOGELIJK MAKEN VIA DE LIJN CHARLIE-FOX-TROTT!... OPGELET!... MAAK ZOVEEL MOGELIJK LAWAAI MET JE BANDOPNEMER!... OVER!...

ROGER, PANCAKE!

ER KOMT EEN ENORME DICHTE WITTE ROOKWOLK UIT DE HELICOPTER, DIE DAARNA METEEN, MET MAXIMUM SNELHEID, KOERS ZET NAAR DE JUNGLE.

ONDANKS DE KOGELS DIE VAN ALLE KANTEN WORDEN AFGEVUURD, GAAT HET TOESTEL IN EEN SLALOM LAAG OVER DE BOMEN. DE WIND VAN DE SCHROEFBLADEN JAAGT DE ROOKWOLK OVER DE JUNGLE.

NU IS HET OGENBLIK GEKOMEN OM DE OMSINGELING TE FORCEREN!... IK ZET HET BANDOPNEMERTJE AAN!

HUBTANON

AA.18.B.

ONDER DEKKING VAN DE KUNSTMATIGE NEVEL STORMT BUCK DANNY WEG DOOR HET DICHTE BOS ..

HET BANDOPNEMERTJE DAT HIJ HEEFT ACHTERGELATEN, STELT ZICH AUTOMATISCH IN WERKING EN VERBREIDT, KRACHTIG VERSTERKT, HET GELUID VAN EEN RADELOZE REN, GESTEUN EN HET BREKEN VAN TAKKEN...

?

HET RESULTAAT VAN DEZE AFLEIDINGS-MANEUVER LAAT NIET LANG OP ZICH WACHTEN.

AMIGOS!... LUISTER!.. DAAR GAAT IEMAND BUITEN ADEM ER VANDOOR! HIJ IS HET!... VOORUIT!...

HIERLANGS!... WE KRIJGEN HEM TE PAKKEN!...JE HOORT HEM DUIDELIJK!...

TOCH EEN MOOI DINGETJE, DAT KASTJE!...

OH!...

OEF! EINDELIJK! DE RIO ATTRATO!... DIT IS HET PUNT VAN SAMENKOMST!... EN NU MAAR WACHTEN!...

AA.18.A.

MAAR OP HETZELFDE OGENBLIK AAN BOORD VAN DE HELIKOPTER DIE EEN GROTE BOCHT BESCHRIJFT OM AAN HET MOORDENDE SPERVUUR VAN DE VIJAND TE ONTKOMEN...

HELLO, PANCAKE!... HELLO, PANCAKE!... HIER JONAS!... ONTVANGT U MIJ?...

DROMMELS!... "BIG E" ROEPT ONS OP!... ONS VLIEGDEKSCHIP!...

AI!... DAN MOET HET ERNSTIG ZIJN! WAT IS ER AAN DE HAND?... LOWELL GEEF ANTWOORD!...

PANCAKE AAN JONAS!... ONTVANG U VIJF OP VIJF...

OPGELET, PANCAKE!... VIA DE RADAR HEBBEN WE GEMERKT DAT VERSCHEIDENE REGERINGS-VLIEGTUIGEN ZIJN OPGESTEGEN!... JE LOOPT HET RISICO ONDERSCHEPT EN NEERGESCHOTEN TE WORDEN!... DIT IS EEN ORDER. ONMIDDELLIJK LANGS DE KUST VAN DE STILLE OCEAAN TERUGVLIEGEN!!!

WAT?!...

SGT. J. LOWELL

BUCK!... WE MOGEN HEM NIET IN DE STEEK LATEN! WE MOETEN IETS DOEN!...

HET SPIJT ME, SIR!... WE HEBBEN GEEN KEUS! DIT IS EEN STRENGE ORDER!... WE KUNNEN HEM DE KOMENDE NACHT MISSCHIEN PROBEREN OP TE PIKKEN!...

KORT DAARNA...

DE ONBEKENDE HELIKOPTER IS VERDWENEN. HIJ HEEFT DE GEDOOPTE MAN NIET MEEGENOMEN, KOLONEL!...

IK MOET DIE SMERIGE SPION TOT ELKE PRIJS IN HANDEN KRIJGEN! HET IS ZEKER EEN AGENT VAN DE REGERINGSTROEPEN!...

WAT IS ER AAN DE HAND?... NOG STEEDS GEEN MOTORGERONK... WAT GEBEURT ER?... LOWELL HAD ME AL MEER DAN EEN UUR GELEDEN MOETEN KOMEN HALEN!... EN MIJN WALKIE-TALKIE IS TE ZWAK OM HEM ZO VER TE BEREIKEN!...

AA.19.B

HELL!.. HET GELUID VAN EEN MOTOR!... ZOU HET... NEE... EERDER EEN WAGEN... HIJ KOMT HIERHEEN... IK ZAL ME MAAR IN EEN BOOM VERSTOPPEN...

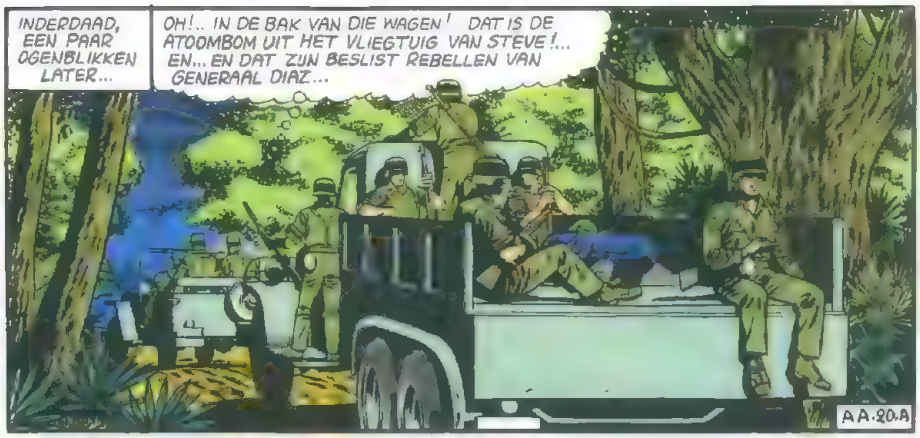
INDERDAAD, EEN PAAR OGENBLIKKEN LATER...
OH!.. IN DE BAK VAN DIE WAGEN! DAT IS DE ATOOMBOM UIT HET VLIEGTUIG VAN STEVE!... EN... EN DAT ZIJN BESLIST REBELLEN VAN GENERAAL DIAZ...
AA.20.A

HALT!... DE DOORWAADBARE PLAATS MOET HIER VLAKBIJ ZIJN!... LUITENANT!... EEN PAAR VRIJWILLIGERS DIE IN HET WATER NAAR DE JUISTE PLAATS GAAN ZOEKEN!...
AI!... IK ZIT HIER NOG WEL EEN TIJDJE! DIE IDIOTEN ZIJN NET ONDER MIJN BOOM BLIJVEN STAAN!.. IK KOM ER ONMOGELIJK UIT ZONDER DAT ZE ME ZIEN...

DE REBELLENOFFICIEREN, DIE NIET VERMOEDEN DAT AANDACHTIGE OREN GEEN WOORD VAN HUN GESPREK VERLIEZEN, BESPREKEN HUN SITUATIE..
WAAROM BAZUINT DIAZ NIET ROND DAT HIER EEN AMERIKAANS VLIEGTUIG MET EEN ATOOMBOM IS NEERGESTORT?.. DOOR DIT SCHANDAAL ZOUDEN WE VAN DE AMERIKANEN ALLES GEDAAN KUNNEN KRIJGEN!...
YEAH!.. DAT ZOU ONS DE OVERWINNING NOG NIET BEZORGEN, RAMIREZ!... MAAR DIE ATOOMBOM GEEFT ONS DE GELEGENHEID OM IN EEN KLAP GUTTIEREZ EN ZIJN HELE KLIEK DEFINITIEF OP TE RUIMEN!...

WA... WAT?!... WIL GENERAAL DIAZ EEN ATOOMBOM GOOIEN OP MANTEGUA?
DE HOOFDSTAD ZOU GESPAARD WORDEN!... HUN HOOFDKWARTIER LIGT HONDERD KM DAAR VANDAAN!...

DAT IS ONGEVEER DE ACTIERADIUS VAN EEN BOM VAN DIT KALIBER!... EN ALLE STRIJDKRACHTEN, ALLE REGERINGSVOORRADEN ZIJN IN HET GEBIED VAN TOLUSCO GECONCENTREERD WEGENS DE NABIJGELEGEN VLIEGVELDEN!...
AA.20.B

MET EEN KLAP ZOU ALLES VAN DE KAART WORDEN GEVEEGD. EN DAN VIEL HET LAND ZONDER MEER IN ONZE HANDEN! DAAROM ZWIJGT DIAZ OVER ONZE ONTDEKKING VOORAL OMDAT ONZE SITUATIE BINNENKORT HOPELOOS ZAL ZIJN...

MAAR JE KUNT DIE BOM NIET AFWERPEN ZONDER BOMMENWERPER EN JAGERS OM HEM TE BESCHERMEN!... DE REGERINGSLUCHTMACHT IS KRACHTIG!..
DIAZ IS KOORTSACHTIG GEDESERTEERDE AMERIKAANSE PILOTEN AAN HET ZOEKEN...

DROMMELS!... DIE KERELS ZIJN ZELDZAAM!.. BOVENDIEN MOETEN ZE OOK NOG MET DIE BOM OM KUNNEN GAAN...
BAH!.. GUNTHER, DIE OUWE VRIJBUITER, IS MET DE AANWERVING BELAST HIJ SCHIJNT ER AL EEN STEL TE HEBBEN...
AA.20.C

EXCELLENTIE, WE HEBBEN DE DOORWAADBARE PLAATS GEVONDEN!... DE WAGEN VERTREKT NU...

KEURIG, SERGEANT!... OP WEG, CHAUFFEUR!... RAMIREZ!... JJ BLIJFT HIER EN KAMT DE OMGEVING UIT!... IK WIL DIE KEREL DIE UIT DIE HELIKOPTER IS GEKOMEN!... HIJ MAG ONS GEHEIM NIET TE WETEN KOMEN!... VOORAL ALS HET EEN AGENT VAN GUTTIEREZ IS...

GROTE HEMEL!... DIT IS MONSTERACHTIG!... EEN ATOOMBOM AFWERPEN!... DIAZ IS EEN GEVAARLIJKE GEK!... DE GEVOLGEN VAN ZIJN DAAD KUNNEN VERSCHRIKKELIJK ZIJN VOOR DE HELE WERELD!...

ONDERTUSSEN IS DE "VERTOL" OP DE "BIG E" GELAND, EN DE "SKIPPER" HOUDT KRIGSRAAD...

IK HEB WASHINGTON OP DE HOOGTE GEBRACHT... DIE KERELS OP HET PENTAGON ZIJN RADELOOS: TOTALE BLACK-OUT, EN DE BOM MOET TE ALLEN PRIJZE ONSCHADELIJK GEMAAKT WORDEN VOORDAT GENERAAL DIAZ ZE KAN GEBRUIKEN!...

GEMAKKELIJK TE ZEGGEN!... DE HEMEL MAG WETEN WAAR DAT DUIVELSE DING OP HET OGENBLIK UITHANGT!

KOLONEL DANNY WEET HET NU MISSCHIEN, SIR!...

JE HEBT GELIJK, TUMBLER! WE MOETEN ALLES DOEN OM DANNY VANNACHT OP TE SPOREN. HIJ MOET KOSTBARE INLICHTINGEN HEBBEN!...

WE KUNNEN DIE OPDRACHT NIET MET EEN HELIKOPTER UITVOEREN, SIR!...

AA.21.A.

DE REBELLEN ZULLEN NU OP HUN HOEDE ZIJN!... ZE ZULLEN ONS ONDER EEN MOORDEND VUUR NEMEN, EN ONZE KISTEN ZIJN NIET SNEL GENOEG OM ERAAN TE ONTSNAPPEN!...

VOORAL OMDAT JE NIET KUNT LANDEN!... JE MOET DUS MINUTEN LANG IN DE LUCHT BLIJVEN HANGEN OM DE KOLONEL OP TE HIJSEN... ZELFS VOOR SLECHTE SCHUTTERS ZIJN WE DAN EEN PRIMA SCHIETSCHIJF!...

HELL!... JE HEBT GELIJK, LOWELL!... WE ZOUDEN EEN SNELLE KIST MOETEN HEBBEN OM DANNY IN DE JUNGLE OP TE PIKKEN!...

SIR!... DIE DINGEN BESTAAN!... DE C-141 HERCULES VOOR BERGINGEN!...

ZIJ ZIJN SPECIAAL ONTWORPEN VOOR DE SNELLE BERGING VAN ASTRONAUTEN DIE IN ZEE OF IN DE JUNGLE TERECHTKOMEN...

VERDORIE, DAT IS WAAR!... IK GELOOF ZELFS DAT ER EEN IN PANAMA IS!...

ENKELE UREN LATER...

PANAMA HEEFT HET BEVESTIGD!... ER STAAT DAAR WEL DEGELIJK EEN C-141 HERCULES!... DE NASA WIL HEM ONS WEL EEN NACHT TER BESCHIKKING STELLEN!... GA ER NAARTOE!... JULLIE NEMEN DEEL AAN DE EXPEDITIE!...

ONDERTUSSEN...

NIETS AAN TE DOEN!... HET BEREIK VAN DEZE VERDOMDE ZENDER IS TE KLEIN!... MIJN ENIGE KANS IS EEN OVERVLIEGENDE KIST TE PAKKEN TE KRIJGEN!... MAAR HET NET WORDT OM ME AANGEHAALD!...

AA.21.B.

INDERDAAD, OP HET-ZELFDE OGENBLIK.

NOG STEEDS NIETS? CARAMBA!... ZAL DIE SMERIGE SPION ONS NOG LANG VOOR DE GEK HOUDEN?...

NEE, EXCELLENTIE!... WE WETEN NU ZEKER DAT DIE KEREL MET EEN ZWAKKE ZENDER IS UITGERUST!... WE HEBBEN MAATREGELEN GENOMEN OM ZIJN UITZENDINGEN TE STOREN!...

WE HOPEN HET VLIEGTUIG TE KUNNEN ONDERSCHEPPEN DAT ZAL PROBEREN MET HEM IN VERBINDING TE TREDEN!... WE LEGGEN EEN HINDERLAAG!

TUMBLER EN LOWELL BEREIKEN ONDERTUSSEN PANAMA...

IK HEB OP DE KAART MET EEN GROTE MATE VAN ZEKERHEID HET PUNT OPGESPOORD WAAR BUCK MOET ZITTEN!...

DIE NACHT SCHUNT DE MAAN HELDER, WAT UITERMATE GUNSTIG IS VOOR DIT SOORT OPDRACHTEN. EEN C-141 HERCULES MET EEN SPECIALE OPVANGINGSVORK EN GEPERFECTIONEERDE RADARINSTALLATIES STIJGT IN ZUIDOOSTELIJKE RICHTING OP...

DE ROUTES VAN DE LIJNVLIEGTUIGEN DIE VANUIT MEXICO NAAR RIO DE JANEIRO EN BRAZILIË VLIEGEN, GAAN RECHT OVER HET GEBIED WAARIN BUCK ZICH BEVINDT!... WIJ GAAN OP DEZELFDE HOOGTE ALS DE LIJNTOESTELLEN VLIEGEN EN ZIJN OP PRECIES HETZELFDE TIJDSTIP VERTROKKEN!

EEN UITSTEKEND IDEE!... ZELFS ALS DE RADAR VAN MANTEGUA ONS OPVANGT, ZULLEN ZE PAS OP HET LAATSTE OGENBLIK MERKEN WAT WE VAN PLAN ZIJN!...

ALS BUCK ZICH MAAR NIET TE VER VAN ZIJN UITGANGSPUNT HEEFT MOETEN VERWIJDEREN...

HET IS NIET VER VAN PANAMA NAAR DE RIO ATTRATO!... PRECIES 200 MIJL!...

AA 22.A.

EN EEN HALF UUR LATER...

BOORDCOMMANDANT AAN ALLEN!... OPGEPAST NU!... OVER ENKELE MINUTEN VLIEGEN WE VOOR DE EERSTE KEER OP GROTE HOOGTE OVER DE RIO ATTRATO. WE ROEPEN BUCK DAN PER RADIO OP... WE DOEN HET OVER ZO VAAK ALS HET NODIG IS... IEDEREEN OP ZIJN UITKIJKPOST, EN HOU EEN OOGJE IN HET ZEIL!...

WAT LATER...

HALLO!... HIER JUMBO!... HIER JUMBO!... IK ROEP ESDOORN... HALLO, ESDOORN!... ANTWOORD!... ESDOORN, VERSTA JE MIJ?... HALLO!...

IN DE RADAR- EN RADIOCABINE VAN DE C-141 ZIJN DE BOORDWERKTUIGKUNDIGEN HARD AAN HET WERK OM DE BODEM MET HUN SPECIALE RADARUITRUSTING AF TE SPEUREN...

OP DE GROND...

?!?!... DE MOTOREN VAN EEN VLIEGTUIG! HMM!... HET VLIEGT TE HOOG!... BESLIST GEEN VAN ONZE OPSPORINGS-TOESTELLEN... BOVENDIEN KAN ALLEEN EEN HELIKOPTER ME HIER UITHALEN!...

NIET DE MOEITE WAARD OM DE BATTERIJEN VAN MIJN WALKIE-TALKIE TE GEBRUIKEN!... ZE ZIJN AL TE VER WEG!... IK ZAL ZE LIEVER SPAREN!... ZONDER RADIO MAAK IK HELEMAAL GEEN KANS MEER!...

VICTOR HUBINON

AA 22.B

VAN PILOOT AAN RADIO-EN RADAROPERATEURS!... NOG STEEDS NIETS?... AL DRIE KEER HEBBEN WE DE RIO ATTRATO OVERVLOGEN TERWIJL WE HEM OPRIEPEN!... DAT IS VERONT-RUSTEND!

NOG STEEDS GEEN CONTACT, COMMANDANT!... LATEN WE HET NOG EEN KEER PROBEREN!...

VERDORIE, TUMB!... DIE... DIE STILTE!... DENK JU DAT BUCK GEVANGEN IS... OF... DOOD IS?...

GEDULD, SONNY!... BUCK WEET NIET DAT WE HIER ZIJN... VERGEET DAT NIET!...

MAAR OP DAT OGENBLIK, BENEDEN...

VREEMD!... DAT IS NU AL DE DERDE KEER DAT HET GERONK VAN DIE KIST AFNEEMT EN WEER AANZWELT!.. EN... EN MET REGELMATIGE TUSSENPOZEN!... DROMMELS!... ALS HET NU EENS...

IK MOET ER HET MIJNE VAN HEBBEN!... IK WAAG ER MIJN BATTERIJEN AAN!... OH!... ZE HEBBEN DE NAVIGATIELICHTEN GEDOOFD!... HET ZIJN MIJN MAKKERS!... NU WEET IK HET ZEKER!... VLUG!... ANDERS KOMT HIJ BUITEN HET BEREIK VAN MIJN ZENDER!...

HALLO, HIER JUMBO!... IK ROEP ESDOORN!... HALLO!...

ZE ZIJN HET!... JOEPIE!...

HALLO, HIER ESDOORN!... HIER ESDOORN!... IK ONTVANG JULLIE 5 OP 5... HALLO!

COMMANDANT!... WE HEBBEN HEM!... DANNY GEEFT ANTWOORD. WE HEBBEN CONTACT!.. BEGIN TE CIRKELEN!.. DE ONTVANGST IS ERG ZWAK!...

EINDELIJK!... GELUKKIG!...

HOERAAA!...

AA.23.A.

MAAR OOK ANDERE OREN HEBBEN DE VOOR BUCK BESTEMDE BOODSCHAP VAN HET OPSPORINGS-VLIEGTUIG OPGEVANGEN.

DAAR ZIJN DE YANKEES!... CARAMBA!... GEEN TWIJFEL MEER MOGELIJK!... TRUJILLO!... IK MOET DE GOLFLENGTE HEBBEN WAAROP ZIJ IN VERBINDING STAAN MET DIE SMERIGE SPION!...

DAT ZAL NIET LANG DUREN, EXCELLENTIE!...

IN DE WRAKSTUKKEN VAN HET VLIEGTUIG MET DE ATOOMBOM HEBBEN WE ALS DOOR EEN WONDER HET ONBESCHADIGE REGISTER GEVONDEN VAN DE GEHEIME GOLFLENGTEN DIE DE AMERIKANEN IN DEZE SECTOR GEBRUIKEN!...

NIET LANG DAARNA...

IK HEB HEM, EXCELLENTIE. IK KRIJG NET HET GESPREK DOOR TUSSEN HET VLIEGTUIG EN DE YANK DIE WE AAN HET ZOEKEN ZIJN!...

PROBEER DOOR RADIOPEILING DE PLAATS TE VINDEN WAAR DIE AASGIER UITHANGT!...

ONDERTUSSEN...

HALLO, BUCK!... HIER TUMBLER!... OM JE UIT DIE VAL TE HALEN MOETEN WE EEN CONTAINER MET MATERIAAL EN INSTRUCTIES AFWERPEN!... KUN JU MET EEN LAMP NAAR DE HEMEL SCHIJNEN OM ONS PRECIES JE POSITIE AAN TE GEVEN?

ZELFS EEN HEEL ZWAK LICHTPUNTJE ZULLEN WE ONGETWIJFELD ZIEN IN DEZE DUISTERNIS!...

IN ORDE, TUMB!... IK ZAL PROBEREN HET KLAAR TE SPELEN ZONDER ME TE LATEN VANGEN!... IK HEB EEN RODE LAMP!...

EEN RODE LAMP, HE?! HAHA!... WE ZULLEN HET DIE VERVLOEKTE YANKS EENS WAT MOEILIJKER MAKEN!... HAHA!.. DAT AFWERPEN VAN DIE HULPUITRUSTING ZAL NOG WEL EEN DUREN!...

AA23.B.

LUITENANT PEREZ!... LAAT JE MANNEN ZO VEEL MOGELUK ZAKLAMPEN BIJ ELKAAR SCHARRELEN, ER EEN RODE LAP OMHEEN DOEN, ZICH IN DE JUNGLE VERSPREIDEN EN ER DAN MEE NAAR DE HEMEL SCHIJNEN!... VLUG!...
?!?!... G... GOED, EXCELLENTIE!...

ONDERTUSSEN...
HMM... MET DEZE GEIMPROVISEERDE BUIS KAN HET LICHT ALLEEN MAAR OMHOOG SCHIJNEN, MAAR DAARVOOR MOET IK EERST HELEMAAL BOVEN IN MIJN BOOM KLIMMEN!...
AA.24.A

ENKELE OGENBLIKKEN LATER ..
HALLO, JUMBO!... HIER ESDOORN!... IK WACHT TOT IK JULLIE VLAK BOVEN ME HOOR VOORDAT IK DE LAMP AAN-STEEK... IK LAAT ZE DAN BRANDEN TOTDAT JULLIE DE CONTAINER UITGOOIEN!... LET OP, DAAR GAAT IE DAN!...
IK STEEK ZE AAN!

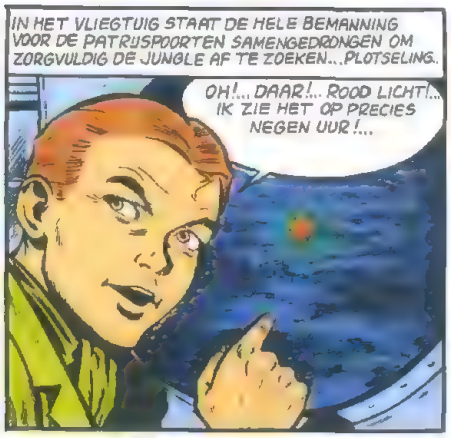
IN HET VLIEGTUIG STAAT DE HELE BEMANNING VOOR DE PATRUSPOORTEN SAMENGEDRONGEN OM ZORGVULDIG DE JUNGLE AF TE ZOEKEN... PLOTSELING..
OH!... DAAR!... ROOD LICHT!... IK ZIE HET OP PRECIES NEGEN UUR!...

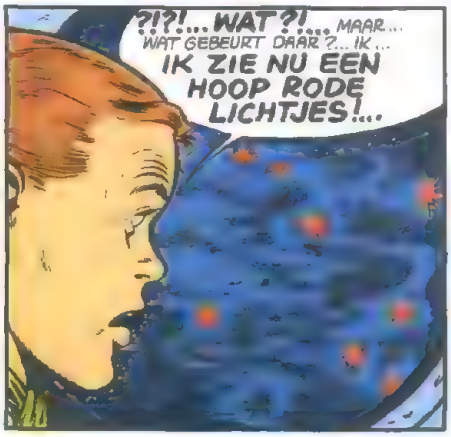
?!?!... WAT?!... MAAR... WAT GEBEURT DAAR?... IK...
IK ZIE NU EEN HOOP RODE LICHTJES!...

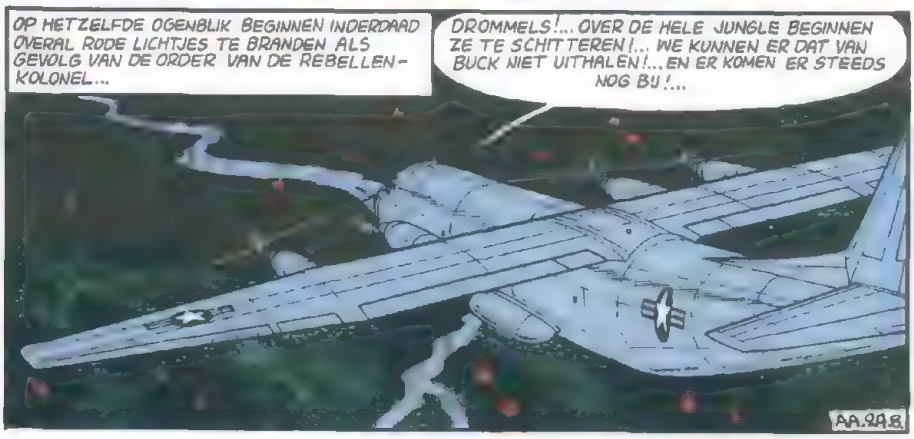
OP HETZELFDE OGENBLIK BEGINNEN INDERDAAD OVERAL RODE LICHTJES TE BRANDEN ALS GEVOLG VAN DE ORDER VAN DE REBELLEN-KOLONEL...
DROMMELS!... OVER DE HELE JUNGLE BEGINNEN ZE TE SCHITTEREN!... WE KUNNEN ER DAT VAN BUCK NIET UITHALEN!... EN ER KOMEN ER STEEDS NOG BIJ!...
AA.24.B.

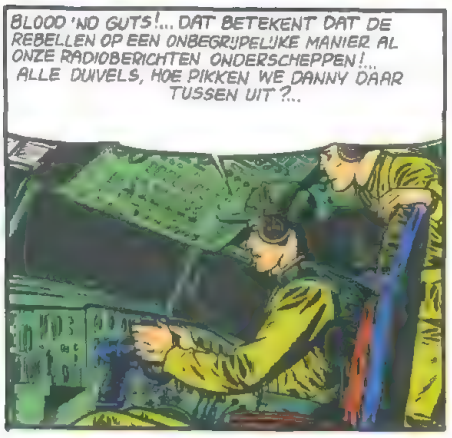
BLOOD 'NO GUTS!... DAT BETEKENT DAT DE REBELLEN OP EEN ONBEGRIJPELIJKE MANIER AL ONZE RADIOBERICHTEN ONDERSCHEPPEN!... ALLE DUIVELS, HOE PIKKEN WE DANNY DAAR TUSSEN UIT?...

WACHT EENS EVEN!... IK HEB EEN IDEE!... VRAAG AAN BUCK OM ZIJN LAMP VOLGENS EEN BEPAALD RITME AAN EN UIT TE KNIPPEN!... ZELFS ALS DE ANDEREN DIT OOK GAAN DOEN, KUNNEN ZE NOOIT HETZELFDE RITME VINDEN!...

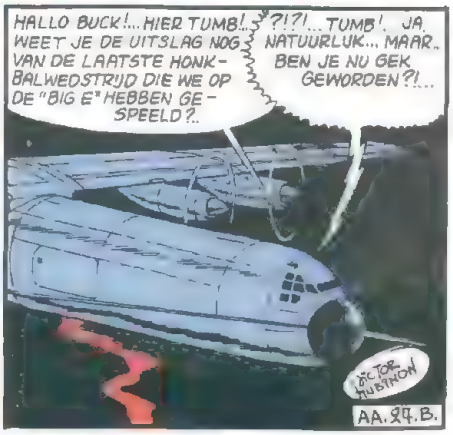
HALLO BUCK!... HIER TUMB!... WEET JE DE UITSLAG NOG VAN DE LAATSTE HONK-BALWEDSTRIJD DIE WE OP DE "BIG E" HEBBEN GE-SPEELD?..
?!?!... TUMB!... JA, NATUURLUK... MAAR.. BEN JE NU GEK GEWORDEN?!...
SCTOR HUSTINON
AA.24.B.

LUISTER NU GOED, BUCK!... JE LAAT JE LAMP NET ZOVEEL SECONDEN BRANDEN ALS DE "LIONS" PUNTEN HADDEN. DAARNA DOOF JE ZE EVENVEEL SECONDEN ALS HET BEHAALDE AANTAL PUNTEN VAN DE "RANGERS" EN ZO GA JE DOOR!...

OKAY!... BEGREPEN! VOORUIT DAN MAAR!..

WEL ALLEMACHTIG.. DIE SMERIGE YANKS NEMEN ONS TE GRAZEN!... VLUG!... LAAT ONZE MENSEN OOK MET HUN LAMPEN KNIPPEREN!...

IN ORDE, EXCELLENTIE!...

ENKELE MINUTEN LATER VERSCHUNEN BOVEN HET ONMETELIJKE OERWOUD TALRIJKE TWINKELENDE LICHTJES. MAAR...

HAHAHA!... DIE DWAZEN DAAR BENEDEN PROBEREN ONS TE MISLEIDEN, MAAR NU VERSPILLEN ZE HUN TIJD!...

HALLO, HIER TUCKSON!... IK HEB HET LICHTJE VAN BUCK TE PAKKEN!... HET IS DE EERSTE DIE BEGONNEN IS MET KNIPPEREN!... HET LIGT EEN BEETJE AFGELEGEN OP ELF UUR AAN BAKBOORD!...

WAARNEMER AAN PILOOT!... DAT IS HU, SIR!... ZIJN LICHTSTOTEN HEBBEN HET JUISTE RITME!...KLAAR OM TE BEGINNEN MET DE AFWERPMANOEUVRE!...

MOOI!... DAAR GAAN WE DAN!...

AA.25 A

PLOTSELING GAAT HET VLIEGTUIG OVERSTAG EN BEGINT TE DALEN.

ZEG DANNY DAT HU BLUFT LUISTEREN. WIJ GEVEN HEM ZIJN ORDERS PAS OP HET LAATSTE OGENBLIK. DAARDOOR HEBBEN DE REBELLEN GEEN TIJD MEER OM TE HANDELEN!... OM DEZELFDE REDEN GOOIEN WE OOK ZO LAAG MOGELIJK AF!...

OKAY, COMMANDANT!... IK ZAL BUCK VRAGEN TOT DAT OGENBLIK MET ZIJN LICHTSIGNALEN DOOR TE GAAN!...

DROPPINGSPOST AAN PILOOT!... WIJ STAAN KLAAR OM AF TE GOOIEN, SIR!...

HET VLIEGTUIG RICHT ZICH OP DE RADIO-AS DIE DE VERBINDING MET BUCK IN STAND HOUDT, EN BEGINT NU MET ZIJN LAATSTE AANVLUCHT.

JACK!... WAARSCHUW ME WANNEER DE NAALDEN VAN HET RADIOCOMPAS OP 180 GRADEN STAAN TEN OPZICHTE VAN BUCK'S ZENDER!...

ALLE DUIVELS IN DE HEL!... STOOR DIE RADIOUITZENDINGEN VAN DIE YANKEES!... VLUG!... ZE MOGEN GEEN CONTACT MEER KRIJGEN!...

MAAR ONDANKS DE STOORZENDINGEN KOMT HET AMERIKAANSE TOESTEL AL LAAG OVER DE TOPPEN VAN DE BOMEN AANSCHEREN, RECHT OP HET PUNT AF WAAR BUCK, GEKWELD DOOR ANGSTEN, ZIT TE WACHTEN. EN PLOTSELING..

OPGELET!... GO!...

AA.25.B.

DOOR HET LUIK VAN DE C-130 KOMT EEN CONTAINER, VASTGEMAAKT AAN EEN ZWARTE PARACHUTE, NAAR BENEDEN...

MOOI GEDAAN, GUYS!... DE CONTAINER IS TUSSEN DE BOMEN VERDWENEN VOORDAT DE MANNEN VAN GENERAAL DIAZ IN DE GATEN HEBBEN WAAR HIJ PRECIES ZIT!... GOSH!... IK MOET HEM VERBERGEN ZONDER EEN SECONDE TE VERLIEZEN.

DAAR!... DE OPGEROLDE PARACHUTE EN DE CONTAINER KAN IK IN DAT KREUPELHOUT VERBERGEN!... VLUG!...

AA.26A

DE "HERCULES" HEEFT ONDERTUSSEN HOOGTE GEWONNEN EN IS OVER STAG GEGAAN.

WE GAAN ER VANDOOR EN DOEN NET OF ONZE OPDRACHT ACHTER DE RUG IS. DANNY HEEFT ZEKER EEN DIKKE TWINTIG MINUTEN NODIG OM ZICH KLAAR TE MAKEN. EN DAT ZOU VOOR DE REBELLEN WEL EENS GENOEG KUNNEN ZIJN!...

DOOR DE LIST VAN DE PILOOT VAN DE C-130 WORDEN DE REBELLEN VOLKOMEN OP EEN DWAALSPOOR GEBRACHT.

DE YANKEE-KIST IS VERDWENEN!... ZE HEEFT ONGETWIJFELD UITRUSTING EN SABOTAGEMATERIEEL AFGEWORPEN VOOR DIE SPION DIE IN DE BOSSEN ZIT!... VERZAMEL ONZE MANNEN!... IN HET DONKER KUNNEN WE NIETS MEER DOEN!... BIJ DAGERAAD GAAN WE VERDER MET DE OPSPORING!...

SI, SEÑOR COLONEL!...

ONDERTUSSEN... EERST DIE INSTRUCTIES EENS BEKIJKEN... DE SPECIALE UITRUSTING AANDOEN... HET HARNAS AAN DE KABEL BEVESTIGEN... DE TERUGKEER VAN DE C-130 AFWACHTEN... DAARNA DE BALLON LATEN VOLLOPEN MET BEHULP VAN DE HELIUMFLESSEN... OKAY!...

ONDER DEKKING VAN HET STRUIKGEWAS HEEFT BUCK AL VLUG DE VOORGESCHREVEN HANDELINGEN UITGEVOERD EN...

OEF!... EINDELUK KLAAR!... HET OPBLAZEN VAN DE BALLON MAAK IK VERDER AF ALS IK HET MOTORGERONK WEER HOOR... OH!... DAAR ZIJN ZE!... HIJ KOMT TERUG!... NU OPSCHIETEN!...

AA.26B

BUCK HEEFT ZICH NIET VERGIST. LANGZAAM VLIEGT DE HERCULES C-130 MET UITSTAANDE GRIJPER LAAG BOVEN DE BOMEN DE RIO ATTRATO WEER OP...

HALLO, ESDOORN!... HIER JUMBO!... VERSTA JE MIJ?. WE KUNNEN MAAR EEN KEER OVERVLIEGEN!... WE KOMEN RECHTSTREEKS AANVLIEGEN EN ZULLEN PROBEREN JE OP TE PIKKEN!... BEN JE KLAAR?... OVER!...

BEGREPEN, JUMBO!... IK STUUR DE BALLON OMHOOG!... IK STA OP DE RECHTER OEVER VAN DE RIO, DUIZEND VOET STROOMOPWAARTS VAN DE GROTE BOCHT!... PROBEER ME NIET TE MISSEN!...

AA.27.A.

BUCK HEEFT NU VLUG DE AFSLUITKRAAN VAN DE HELIUMFLES OPENGEDRAAID. ENKELE SECONDEN LATER IS DE BALLON GEVULD DE PILOOT HEEFT AL DE HASPEL VAN DE KABEL LOSGEMAAKT, DIE NU AFLOOPT.
OPEENS KOMT DE BALLON UIT HET KREUPELHOUT TE VOORSCHIJN EN STIJGT MET VOLLE SNELHEID. ER ONDER HANGT HET TOUW WAAR BUCK AAN VASTZIT...

DAAR IS HET VLIEGTUIG!

OP DAT OGENBLIK HEEFT DE C-130 PLOTSELING ZIJN LICHTEN AANGESTOKEN.

OH!... DAAR VOREN!... DE BALLON!

ALLES IS KLAAR, SIR!... DE GRIJPER STAAT UIT, DE OPHAALDIENST KLAAR OP ACHTERPOST... HOOGTE CORRECT... EEN BEETJE NAAR BAKBOORD AANHOUDEN!...

AA.27.B.

TERWIJL KLEPPEN EN LUCHTREMMEN VOL UITSTAAN OM DE SNELHEID TOT OP HET MINIMUM TE VERMINDEREN, KOMT DE C-130 UITERST BEHOEDZAAM OP DE LIJN AANVLIEGEN DIE AAN DE BALLON ZIT EN BLINKT IN DE STRAALBUNDEL VAN ZIJN SCHIJNWERPERS. MAAR PLOTSELING...

?!?!...OOOH!... ALARM!... ZE SCHIETEN OP ONS!...

AA.27.C.

INDERDAAD... DE REBELLEN WORDEN PLOTSELING OPGESCHRIKT DOOR DE TERUGKEER VAN DE HERCULES. ZIJ ONTDEKKEN HEM DOOR ZIJN SCHIJNWERPERS EN ZIEN NU OOK DE BALLON DIE BOVEN DE JUNGLE HANGT...

HIJ GEEFT ONS DE PLAATS AAN WAAR DE YANKEE-SPION ZIT!... VLUG!... NAAR DE RIO!... WE HEBBEN HEM!...

DE BALLON!... SCHIET OP DE BALLON!.. SPERVUUR!...

PLOTSELING...

DE REBELLEN!... IK BEN HET HAASJE!...

DAAR!... WE HEBBEN HEM!...

AA.28.A

TE LAAT!... MET EEN FLINKE KLIK SLUIT DE ENORME GRIJPER ZICH OM DE LIJN. BUCK WORDT ALS EEN STROPOP OPGELICHT EN DRAAIT NU TUSSEN HEMEL EN AARDE, BESCHOTEN DOOR TIENTALLEN SOLDATEN...

SAM!... WE HEBBEN HEM!... STIJGEN!... EN MET VOL GAS!...

ONGEHOORD!... DE SCHOK IS NOG MINDER DAN ALS EEN VALSCHERM OPENGAAT!...

DE KABEL WAARMEE HIJ AAN DE BALLON IS VERBONDEN, WORDT DOORGESNEDEN. DE VRIJGEKOMEN BALLON MAAKT EEN SPRONG EN VERDWIJNT. BUCK WORDT NU HOE LANGER HOE SNELLER DOOR HET VLIEGTUIG VOORTGESLEEPT, EN KOMT IN HET ZOG VAN HET TOESTEL TE HANGEN...

HOU JE KLAAR OM DE DRAAD MET DE HAAK OP TE VISSEN. DOOR DE SNELHEID KOMT HIJ ZO BINNEN ONS BEREIK!...

AA.28.B

EEN BEWEEGBARE ARM WORDT NAAR BENEDEN GELATEN EN.

KLAAR!... DE KABEL IS AANGEHAAKT!...

OKAY!... STEL DE LIER IN WERKING EN HAAL HEM LANGZAAM BINNEN!...

DROMMELSE BUCK!... JE BENT NU NET EEN HAM!...

BUCK!... GEZOND EN WEL! GOD ZIJ DANK!..

VLUG, TUMB!... GRIJP HEM BIJ ZIJN KRAAG EN HELP ME HEM BINNEN TE KRIJGEN!...

AA.28.C

DE C-130, DIE LAAG OVER DE GOLVEN VLIEGT OM RADAR-PEILINGEN TE ONTWIJKEN, BEREIKT PANAMA EEN UUR LATER ZONDER ONGELUKKEN. "BIG-E" HEEFT NAAR DEZE BASIS AL EEN HELICOPTER GESTUURD. BUCK, SONNY EN TUMBLER WILLEN DADELUK VERTREKKEN...

WEL ?... NOG NIET EENS TIJD OM EEN SANDWICH TE ETEN?... ALS IK DAT HAD GEWETEN, HAD IK JE DAAR LATEN ZITTEN!...

HET SPIJT ME, OUWE!... IK MOET RAPPORT GAAN UITBRENGEN ZONDER EEN SECONDE TE VERLIEZEN!...

BIJ HET AANBREKEN VAN DE DAG STAAN DE DRIE MANNEN OP HET DEK VAN DE "ENTERPRISE"

GENTLEMEN!... U WORDT DIRECT BIJ DE SKIPPER IN ZIJN BUREAU VERWACHT!

EEN PAAR OGENBLIKKEN LATER...

MOOI GEDAAN, JONGENS!... BLIJ JE LEVEND TERUG TE ZIEN, DANNY!... DIT ZIJN ADMIRAAL KEYE, CHEF VAN DE C.I.A. (M) EN GENERAAL TAYLOR, PERSOONLIJK MILITAIR RAADGEVER VAN DE PRESIDENT. ZE KOMEN RECHTSTREEKS UIT WASHINGTON!

HET PENTAGON WAS IN MENING DAT DE TOESTAND ONZE AANWEZIGHEID TER PLAATSE NOODZAKELIJK MAAKTE!...

WIJ HEBBEN VOLMACHT OM ONMIDDELLIJK ALLE NOODZAKELIJKE BESLISSINGEN TE NEMEN. LICHT ONS NU IN, DANNY!...

M) AMERIKAANSE INLICHTINGSDIENST

HET IS ALLEMAAL NOGAL EENVOUDIG!... DE REBELLEN VAN GENERAAL DIAZ HEBBEN DE ATOOMBOM INTACT GEVONDEN TUSSEN DE WRAKSTUKKEN VAN ONZE "CRUSADER"!... IK HEB DAT DING GEZIEN TOEN ZE HEM MEENAMEN!...

WAT ?!...

AA.28.A

IK KREEG DE GELEGENHEID OM EEN GESPREK AF TE LUISTEREN!... DE REBELLEN WETEN NIET ALLEEN WAARMEE ZE TE DOEN HEBBEN, MAAR ZE ZIJN BOVENDIEN VAN PLAN DE BOM TEGEN DE REGERINGSTROEPEN TE GEBRUIKEN!...

WA... WAT ?!...

GROTE GOEDHEID!... DAT IS AFSCHUWELIJK!... DAT MOETEN WE TOT ELKE PRIJS VERHINDEREN!...

ZELFS ALS EEN VERKLARING ONS IN EEN AFSCHUWELIJKE DIPLOMATIEKE POSITIE BRENGT, DAN NOG MOETEN WE DE HELE WERELD VAN DE BEDOELINGEN VAN GENERAAL DIAZ OP DE HOOGTE BRENGEN!...

DIT DIENT TOT NIETS EN HET EFFECT ZAL JAMMERLIJK ZIJN!... BOVENDIEN ZAL DIAZ ONTKENNEN DAT HIJ DE BOM IN BEZIT HEEFT, EN ALS HIJ ZE AFWERPT, ZAL HET TE LAAT ZIJN!...

LATEN WE IN 'T GEHEIM ONDERHANDELEN!... HEM AANBIEDEN DAT DING TERUG TE KOPEN!...

DIAZ ZAL WEIGEREN... OF WAPENS EN STEUN EISEN OM ZIJN TEGENSTANDER TE VERNIETIGEN. ALS WE DAAROP INGAAN, VALLEN ONZE EIGEN BONDGENOTEN ONS AF!...

WAT ZIT ER ANDERS OP?...

OVER EEN PAAR UUR IS HET MISSCHIEN TE LAAT!...

GELUKKIG NIET, HEREN!... WE HEBBEN NOG EEN KLEINE SPELING!...

DIAZ BESEFT WEL DAT ENKEL EEN GESPECIALISEERDE BEMANNING EEN ATOOMBOM KAN AFWERPEN!... EN HIJ HEEFT NOG GEEN PILOTEN OF VLIEGTUIGEN!

OEF!... DAN IS ER ÉÉN OPLOSSING MOGELIJK!...

AA.28.B

EEN LIST! EEN PLOEG VAN ONZE GEHEIM AGENTEN MOET BIJ DE REBELLEN BINNENDRINGEN OM UIT TE ZOEKEN WAAR DE BOM NU ZIT EN OM ZE ONSCHADELIJK TE MAKEN!...

HMM!... ZE ZAL WEL BUITENGEWOON SCHERP WORDEN BEWAAKT!... JULLIE MANNEN HEBBEN GEEN KANS OM BIJ DE BOM TE KOMEN!... DIAZ ZAL ALLE VREEMDELINGEN DIE HIJ NIET HELEMAAL VERTROUWT, SYSTEMATISCH UIT DE BUURT HOUDEN!...

NEE, SIR!... NIET ALLEMAAL. DAT BRENGT ME OP 'N IDEE!...

SKIPPER

IK HEB EEN GESPREK VAN EEN REBELLENOFFICIER KUNNEN AFLUISTEREN. HIJ BEWEERDE DAT DIAZ AL WEKENLANG WANHOPIG VLIEGTUIGEN EN PILOTEN ZOEKT. EEN ZEKERE GUENTHER MOET ZE VOOR HEM ZIEN TE VINDEN!...

WAT?!...

KENT JULLIE DIENST DIE GUENTHER?...

EN HOE!... EEN ECHTE SCHURK! EEN WAPENSMOKKELAAR DIE AL JARENLANG DOOR HEEL WAT LANDEN WORDT OPGESPOORD! HIJ ZIT NU IN COLUMBIA!...

VOOR SCHANDELIJK HOGE PRIJZEN LEVERT HIJ DE REBELLEN VAN DIAZ WAPENS EN MUNITIE!... MAAR HIJ MOET OOK IN 'T GEHEIM HANDELEN MET PRESIDENT GUTTIEREZ!... DIE VRIJBUITER EET VAN ALLE WALLEN MEE!...

OFFICIEEL HEEFT HIJ EEN LUCHTVAARTMAATSCHAPPIJ. MAAR ZIJN OUDE KISTEN SMOKKELEN AL WAT JE MAAR WILT!

JOUW IDEE, DANNY?...

AA.30.A.

ONDER EEN VALSE NAAM ALS PILOOT DIENST NEMEN BIJ DE REBELLEN, DOOR TUSSENKOMST VAN DIE GUENTHER!

BEN JE GEK?!...

WAT?!...

NEE, SIR!... ALS IK ME ER DOORHEEN SLA, KOM IK MISSCHIEN TERECHT BIJ DE PILOTEN DIE OPDRACHT HEBBEN OM DE ATOOMBOM OP DE REGERINGSTROEPEN TE WERPEN!... IN IEDER GEVAL MAAK IK KANS OM BIJ DE BOM TE KOMEN!...

EN LAAT JE MIJ DAN ACHTER?...

FANTASTISCH, DANNY!... JOUW PLAN IS GENIAAL!... MIJN DIENST ZAL ALLES ORGANISEREN!..

WACHT EVEN!... IK MAG DIE DWAASHEID NIET TOESTAAN! BUCK!... ALS JE GEPAKT WORDT, KRIJG JE DE KOGEL!

HÉ!... IK BEN OOK VRIJWILLIGER, SIR!

DAT WEET IK, SIR... MAAR WIJ HEBBEN GEEN KEUS, EN HET MOET SNEL GEBEUREN!...

DANNY HEEFT GELUK, SKIPPER!... HET GAAT OM DE HOOGSTE BELANGEN VAN ONS LAND EN HET LEVEN VAN DUIZENDEN MENSEN!...

OKEE! IK GEEF TOE!...

HET IS BETER DAT JULLIE HET MET Z'N DRIEËN DOEN... ALS HET HARD TEGEN HARD GAAT... ALS WE KLAAR ZIJN KRIJG JE EEN SEINTJE. IK ZAL VOOR ALLES ZORGEN...

BIG E

EN VIER DAGEN LATER...

BOODSCHAP IN CODE VOOR JULLIE, KIDS!... TOPGEHEIM!... DE CHEF VAN DE C.I.A. VRAAGT JULLIE OM HEM VANNACHT IN CARACAS TE ONTMOETEN! ONOPVALLEND EN... IN BURGER!...

VICTOR HUBINON

AA.30.B.

OM VOORAL NIET DE AANDACHT TE TREKKEN, VERLATEN JULLIE HET SCHIP VANAVOND MET HET VLIEGTUIG VAN TIM HARLAY!... EEN FIJNE VENT!... TIJDENS DE VLUCHT KLEDEN JULLIE JE OM ALS BURGER!...
IN ORDE, SIR!...
BIG E

EN IN DIE NACHT...
GENTLEMEN, BINNEN EEN HALF UUR LANDEN WE IN CARACAS!... HET WORDT TIJD OM JULLIE TE VERKLEDEN!...
GEE!... WEL GRAPPIG OM ER WEER ALS BURGER UIT TE ZIEN... DAT IS ME JARENLANG NIET GEBEURD!... ALS IK NOG MAAR IN MIJN PAK KAN KOMEN!...
EN AL ONZE MAKKERS DENKEN DAT WE MET VAKANTIE ZIJN!... MET VAKANTIE... STEL JE VOOR!...
NAVY

?!?!... SONNY!... IS DAT JOUW ONOPVALLENDE PAKJE?
GELOOF JE NU DAT JE MET ZOIETS AAN JE BODY ONOPGEMERKT BLIJFT?...
DAT WAS VIER JAAR GELEDEN DE LAATSTE MODE IN WICHITA-FALLS, ARMZALIGE ANALFABEET! DAARMEE BRACHT IK ALLE MEISJES HET HOOFD OP HOL!... MET DE HAND GEMAAKT EN NAAR MAAT!...

NAAR DE MAAT VAN WIE?...
VAN MIJ, MENEERTJE!... NATUURLIJK IS ER INTUSSEN EEN. EH... PAK SPIEREN BIJGEKOMEN. IK BEN STEVIGER GEWORDEN...

WELL... ADEM MAAR ZACHTJES!... ANDERS SPRINGEN JE KNOPEN NOG!...
SPRINGEN?... MIJN KNOPEN?... IN WICHITA NAAIEN ZE STEVIG!... MAAR WAT WIL JE EIGENLIJK INSINUEREN?!...
RA.31.A.

IK WED OM EEN DOLLAR DAT ZE HET HOUDEN!... ZELFS ALS IK INADEM TOT MIJN LONGEN BARSTEN!... KIJK MAAR!...
NAVY

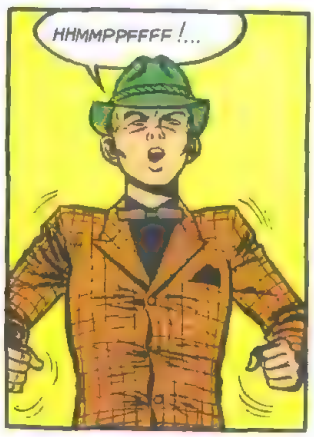
HHMMPPFFFF!...

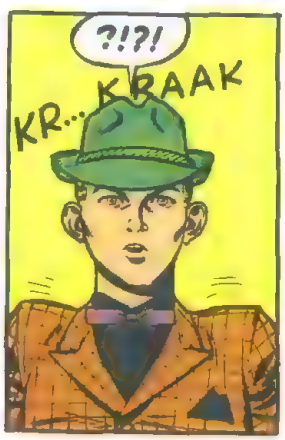
?!?!
KR... KRAAK

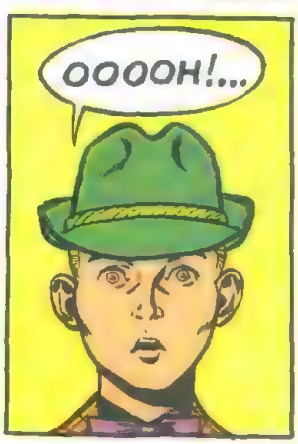
OOOOH!...

IK HEB VERLOREN!... HIHIHI!... JE KNOPEN HEBBEN HET GEHOUDEN!... HIHI!... HIER HEB JE JE DOLLAR!...
GELUKKIGE IDIOOT!
VEILIGHEIDSRIEMEN AANDOEN!... CARACAS IN ZICHT!.. WE GAAN LANDEN!...

EEN HALF UUR LATER IN EEN ONOPVALLEND HOTEL IN DE STAD...
GENTLEMEN! AL VERSCHEIDENE DAGEN HOUDEN MIJN MANNEN HET DOEN EN LATEN VAN GUENTHER NAUWGEZET IN HET OOG ZONDER DAT HIJ HET IN DE GATEN HEEFT. IK DENK DAT WE NU EINDELIJK EEN KANS KRIJGEN!...
GUENTHER VERWACHT OP DIT OGENBLIK VERSCHILLENDE PILOTEN... ZWERVERS UIT BIJNA ELK DEEL VAN DE WERELD, OPGESNORD DOOR ZIJN HANDLANGERS!... MAAR HIJ HEEFT ZE NOG NOOIT GEZIEN!...
IK BEGRIJP HET AL!...

WIJ HEBBEN ERVOOR GEZORGD DAT IN HET GEHEIM DRIE VAN ZIJN MENSEN, DIE AFZONDERLIJK REISDEN, ONDERWEG ONDERSCHEPT WERDEN. JULLIE NEMEN GEWOON HUN PLAATSEN IN!

DIT ZIJN HUN PASPOORTEN, BIJGEWERKT WIEL TE VERSTAAN. BOVENDIEN HEBBEN WE ZOVEEL MOGELIJK INLICHTINGEN OVER HUN LEVEN INGEWONNEN. DIE ZULLEN JULLIE VAN BUITEN MOETEN LEREN.

EN NU ONTDOEN JULLIE JE VAN AL JULLIE PERSOONLIJKE BEZITTINGEN... WIJ VERVANGEN ALLES, TOT ZELFS DE WASMERKEN TOE. JULLIE WARE INDENTITEIT MAG NIET DOOR DE GERINGSTE KLEINIGHEID WORDEN VERRADEN!

WAT EEN KWELLING TE SCHEIDEN VAN DE FOTO'S VAN MIJN AANBIDSTERS!

IN HET VERVOLG HETEN JULLIE MULLER, LUNDSEN EN BORG. MAAR VOOR JULLIE EIGEN GEMAK HOUDEN JULLIE JE EIGEN VOORNAMEN.

EEN KWARTIER LATER ZIJN BUCK EN ZIJN VRIENDEN DRUK BEZIG OM ONDER LEIDING VAN C.I.A.-MENSEN ZICH DE HUID VAN HUN NIEUWE PERSOONLIJKHEID AAN TE METEN...

IK BEN EX-LUITENANT BUCK MULLER, WEGGEJAAGD BIJ DE S.A.C. IN 1961 WEGENS SPEELSCHULDEN EN DIEFSTAL...

KEURIG. NU DE NAAM VAN JE VADER?

DAT IS MIJN ZUS... NEE... MIJN VROUW!

IK BEN AANGEWORVEN DOOR EEN ZEKERE JOSSE DIE ME KENDE VAN DE S.A.S. VÓÓR MIJN ONTSLAG WEGENS DRONKENSCHAP!

AA39.A

EN NA 48 UUR ONOPHOUDENDE HERSENSPOELING...

MIJN MENSEN VINDEN DAT JULLIE KLAAR ZIJN. DIT ZIJN JULLIE VLIEGTICKETS VOOR COLUMBIA. VEEL GELUK, JONGENS!... JULLIE ZULLEN HET NODIG HEBBEN, WANT ALS JULLIE IN DE KLEM KOMEN, KUNNEN WE NIETS VOOR JE DOEN!...

DE VOLGENDE AVOND OP HET VLIEGVELD VAN BOGOTA...

MULLER? MIJN NAAM IS IAGO... DE BOSS HEEFT JULLIE TELEGRAM ONTVANGEN EN HEEFT ME GESTUURD OM JULLIE MET EEN KIST OP TE HALEN. HIJ IS WOEDEND... HIJ VERWACHTTE JULLIE VEEL EERDER!

DAN MAAR OP WEG!

DE DRIE PILOTEN GAAN AAN BOORD VAN EEN OUDE, AFGELEEFDE VIERZITTER... EN NA EEN VLUCHT VAN VERSCHEIDENE UREN BOVEN DE JUNGLE...

DAAR HEB JE DE BASIS, EN ACHTER DAT SIERRAGEBIED LIGT MANTEGUA! RIEMEN OM, WE LANDEN!

HK BST

MULLER? BORG? LUNDSEN? EINDELIJK! AL TE VROEG ZIJN JULLIE NIET!

WAAR KOMT DIE ONGELIKTE BEER VANDAAN?...

DAT... DAT IS DE BOSS! SEÑOR GUENTHER!

HÉCTOR HUBTMON

A.A.39.B.

KUN JE VLIEGEN? ZULLEN WE VLUG ZIEN, WANT NIETS DOEN IS ER HIER NIET BIJ! M'N KISTEN ZIJN ONOPHOUDELIJK ONDERWEG VAN EN NAAR MANTEGUA! MORGEN BEGINNEN. IAGO GA HEN VOORSTELLEN...

IK HAD ER WAT VOOR OVER OM DIE LUMMEL WAT BELEEFDHEID BIJ TE BRENGEN!

DAT BELOOFT WAT! VOORHISTORISCHE KISTEN, EN VOLKOMEN VERROT. DAT IS IETS ANDERS DAN ONZE 'CRUSADERS'!

'T DOET ONS AAN DE GOEDE OUDE TIJD DENKEN!

HAY, AMIGOS! DRIE NIEUWE KAMERADEN DIE MET JULLIE VLIEGEN!

HAHA! ZIJN JULLIE JE LEVEN BEU?

OF MISSCHIEN VOLSLAGEN GEK?... NU, HOE GEKKER, HOE MEER LOL.

'N MOOI STEL VRIJBUITERS! DE DUIVEL WEET WAAR DIE VANDAAN KOMEN!

HÈ! KEN IK JULLIE NIET? IK GELOOF DAT IK JULLIE SNUITEN AL EENS EERDER HEB GEZIEN!

KAN NIET!

SOMS IN EEN STRIPVERHAAL?

AA.33.A.

MOOI GEANTWOORD, KID! WE HOUDEN HIER NIET VAN NIEUWSGIERIGHEID.

VREEMD! IK ZOU GEZWOREN HEBBEN DAT...

HELL! WAAR HEEFT HIJ ONS GEZIEN? HOPELIJK SCHIET HET HEM NIET TE BINNEN!

GA ZITTEN, KIDS! WE ZULLEN JULLIE AANKOMST BESPROEIEN!

'T SPIJT ONS.. WE DRINKEN NIET.

HAHA! JE HEBT ONGELIJK! HIER MOET JE JE HAASTEN VAN HET LEVEN TE GENIETEN! VEEL KANS KRIJG JE ER NIET VOOR!

GEE! HET IS IEDERE KEER WEER EEN OPLUCHTING ALS JE DE BERGEN ONDER DE OVERBELASTE OUWE KISTEN ZIET DOORSCHIETEN!

YEAH! ZONDER NOG TE SPREKEN VAN DE MANTEGUAANSE REGERINGSJAGERS DIE AAN DE ANDERE KANT OP JE WACHTEN...

ZEG EENS! ALS ER ZOVEEL BROKKEN VALLEN, KAN DIT ZAAKJE GUENTHER TOCH NIET AL TE VEEL OPLEVEREN?

DIE OUWE ROT IS NIET GEK. DE REBELLEN MOETEN VOORUIT BETALEN VOOR DE LADINGEN DIE WIJ MOETEN DROPPEN!...

BOVENDIEN LAAT HIJ HUN EEN BORGSOM STORTEN VAN DRIE KEER DE WAARDE VAN DE KISTEN! ALS ER EEN KIST NIET TERUGKOMT, STRIJKT HIJ HET GELD OP!

AARDIG ZAAKJE! DE PRIJS VAN EEN NIEUWE KIST VOOR EEN HOOP SCHROOT

MAAR EEN ONBESCHEIDEN OOR HEEFT NIETS VAN DIT GESPREK VERLOREN...

HMMM... IK MAG DIE DRIE NIEUWELINGEN NIET!... IK ZAL ME EENS VLUG MET HEN GAAN BEZIGHOUDEN!

AA.33.B.

DE VOLGENDE DAG AL BEGINT HET "CIRCUS" VOOR DE DRIE VALSE HUURLINGEN...

EEN EENVOUDIGE ROUTINEVLUCHT OM JULLIE TE TESTEN. EEN DROPPING VAN MEDICAMENTEN MIDDEN IN DE JUNGLE BIJ DE REBELLEN. DE D.Z. (1) LIGT HIER... EH... VLIEGEN JULLIE ALTIJD SAMEN?

ALTIJD! WE BESLOTEN EEN BEMANNING TE VORMEN. ENIG BEZWAAR? OKAY!

(1) DROPPING ZONE.

EN EEN KWARTIER LATER...

GOEDE VLUCHT, CHAPS! EN DENK ERAAN, JE MAAKT ALLEEN KANS TEGEN DE MANTEGUAANSE JAGERS ALS JE LAGER VLIEGT DAN DE STRALEN VAN DE RADARINSTALLATIES VAN GUTTIEREZ...

DIE AVOND IS VOOR BUCK, SONNY EN TUMBLER HET BEGIN VAN EEN AFGRUSELIJKE PARTIJ HAASJE-OVER SPELEN MET DE DOOD... DE MEESTE OPDRACHTEN WORDEN 'S NACHTS UITGEVOERD, IN EEN VOLSLAGEN DUISTERNIS EN BIJNA ZONDER RADIO. EERST MOETEN DE ENORME UITLOPERS VAN DE ANDES WORDEN OVERWONNEN. MEESTAL LIGGEN ZE IN DE MIST, OF TROPISCHE REGENS STORTEN ER IN WATERVALLEN OP NEER.

DAARNA DUIKEN ZE TOT VLAK BOVEN DE JUNGLE EN SPELEN BOKSPRINGEN MET DE BOMEN...

AA.34 A

DAN VOLGT HET GEVAARLIJKE ZOEKEN NAAR DE DROPPING-ZONES DIE TERNAUWERNOOD ZIJN AANGEGEVEN UIT VREES VOOR VIJANDELIJKE RAIDS, EN HET MOEILIJKE AFWERPEN VAN DE LADING...

HK-LAO

TIEN DAGEN LATER NA DRIE GEZAMENLIJKE VLUCHTEN...

OEF! TOT NU TOE HEBBEN WE EEN ONGELOFELIJK GELUK GEHAD. MAAR HET KOMT ER NOG VAN DAT DE JAGERS ONS TE PAKKEN KRIJGEN!

DAT WE NEERGEHAALD WORDEN IS NIET ZO ERG... MAAR DIE SLAVENJAGER GUENTHER GEEFT ONS ALS VARKENS TE ETEN IK HEB GENOEG VAN FRIJOLLES(1) BIJ ELKE MAALTIJD!

VAN DIE ATOOMBOM WETEN WE NOG NIETS! VERONTRUSTEND! OF ZOU DIAZ ZIJN PLAN OM ZE OP ZIJN TEGENSTANDERS AF TE WERPEN HEBBEN OPGEGEVEN?

BESLIST NIET! GUENTHER HEEFT PAS GELEDEN EEN GEHEIM ONDERHOUD GEHAD MET EEN REBELLENLEIDER... HIJ HEEFT IN HET GEHEIM VERSCHILLENDE PILOTEN UITGEKOZEN DIE MET DEZE AANVAL WORDEN BELAST!

(1) SOEP VAN ZWARTE BONEN.

MAAR WAAR WACHT HIJ OP OM HEN OVER DE GRENS EN IN HET REBELLENKAMP TE KRIJGEN?

ZOEK MAAR NIET VERDER! KIJK MAAR! DAT VERWACHTTE HIJ! DE GROTE SLAG IS NIET MEER VERAF!

AA.34 B

TWEE BOMMENWERPERS . EN DRIE JAGERS! DROMMELS! ONZE ACHTENSWAARDIGE COLLEGA'S MOETEN ZE VANNACHT HIER NAARTOE HEBBEN GEBRACHT TOEN WIJ ONZE HUID WAAGDEN BOVEN MANTEGUA!

HOE HEEFT GUENTHER DIE IN 'S HEMELSNAAM ZONDER MOEILUKHEDEN HIER GEKREGEN?

HIJ HOUDT ZICH AAN DE OVEREENKOMSTEN!... DIE KISTEN ZIJN NIET BEWAPEND. DAT WORDEN ZE PAS ALS ZE IN HET REBELLENGEBIED KOMEN. DAAR NEMEN ZE OOK DE BOM IN ONTVANGST VAN DE MANNEN VAN DIAZ, DIE EEN GEHEIM VLIEGVELD HEBBEN AANGELEGD IN DE JUNGLE.

WE MOETEN ZORGEN DAT WE VAN DE PARTIJ ZIJN! DE SLAG ZAL VLUG WORDEN GESLAGEN!

EN TIEN MINUTEN LATER ..

AH! ZIJN JULLIE ER WEER? HOE IS HET GEGAAN?

ALLES O.K. BOSS! ZEG EENS, ALS U VRIJWILLIGERS ZOEKT OM DIE NIEUWE KISTEN TE BESTUREN, DAN ZIJN WIJ VAN DE PARTIJ!

EENS IETS ANDERS DAN DROPPINGS! DAAR KRIJGEN WE TABAK VAN...

VEAH! MAAR VANNACHT MOETEN JULLIE HET NOG MAAR EENS DOEN...

WA... WAT?!...

EEN VRACHT RADIOMATERIAAL VOOR GENERAAL DIAZ! IK HEB HEM DAT AL WEKEN BELOOFD! NU IS Z'N GEDULD OP! HIJ BEGINT TE DREIGEN!

O, ZOOO...

AA.35.A.

DAT GAAT HIER ZO MAAR? ZOEK DAN EEN ANDERE BEMANNING!

IK HEB VOOR VANNACHT NIEMAND ANDERS BIJ DE HAND... IK KAN HET OOK NIET UITSTELLEN! EH . IK GEEF JULLIE EEN PREMIE!

HOHO! DIAZ HEEFT JE VAST VOORUIT BETAALD, HÈ? HIJ GELOOFT NU ZEKER DAT JE HEM EEN LOER WILT DRAAIEN?

EHH...

OKAY! WE DOEN HET, MAAR VOOR DE LAATSTE KEER!

HAHAHA! ARME IDIOTEN! ZE BEVALLEN ME HOE LANGER HOE MINDER! GELUKKIG BEN IK ER MORGEN VAN VERLOST! BOVENDIEN EET IK VAN TWEE WALLETJES DOOR DIAZ EEN HAK TE ZETTEN!

EN DE VOLGENDE AVOND..

WEL ALLEMACHTIG! WAT VOOR MISDADIGE GEK HEEFT DIE KIST AANGEWEZEN EN ZE ZO OVERLADEN? ZO KOMEN WE NOOIT DE BERGEN OVER! DE OUDSTE KIST VAN HET ZOOTJE! EEN PUINHOOP!

HOU JE MOND! IK HEB NU GEEN ANDERE, EN...

ZO VERTREKKEN BETEKENT ZELFMOORD! ALS JE NIET MINSTENS EEN DERDE ERUIT GOOIT EN DE REST VAN DE LADING NIET BETER LAAT STUWEN, WEIGER IK OP TE STIJGEN!

BOVENDIEN IS DE WEERKAART ONGUNSTIG! MIST EN SNEEUWSTORMEN BOVEN DE SIERRA!

AANDRINGEN HEEFT GEEN ZIN, GUENTHER! KIEZEN OF DELEN. BEGREPEN!

SSSTT! WAT ZACHTER! DE ADJUDANT VAN DIAZ IS HIER! DOE WAT JE WILT EN LOOP NAAR DE HEL!

ONDANKS DE WOEDE VAN GUENTHER HEEFT BUCK RUSTIG EEN DEEL VAN DE LADING LATEN UITLADEN EN DE REST ZO LATEN PLAATSEN DAT HET VLIEGTUIG ZIJN EVENWICHT TERUGVINDT. DE OUDE C-47 IS DAN OOK EEN HEEL STUK LICHTER ALS HIJ EINDELIJK OPSTIJGT...

ARME IDIOTEN! DAT ZAL ZE NIET REDDEN! HE, JULLIE! SLEEP VLUG DIE KISTEN WEG. IK WIL NIET DAT KOLONEL PERALTA ZE IN DE GATEN KRIJGT!

BLOOD 'ND GUTS! DIE STOMME KIST WIL NIET STIJGEN. HET IS NET OF JE MET EEN STRIJKIJZER WILT VLIEGEN!

HET WEER SLAAT OM! DAAR HEB JE DE SNEEUW AL!

WELDRA HIJST DE KORTADEMIGE MACHINE ZICH TEMIDDEN VAN EEN AFGRIJSELIJKE SNEEUWSTORM EN PRAKTISCH ZONDER ZICHT OP TEGEN DE FLANKEN VAN HET REUSACHTIGE GEBERGTE DAT BEDEKT LIGT DOOR DE MIST...

DE IJSBREKERS DOEN HET NIET GOED, EN IK VLIEG AL ZO LANGZAAM MOGELIJK...

DROMMELS! DE SPANTEN KRAKEN IN AL HUN VOEGEN! WE KOMEN NOG OP DE GROND TERECHT!

HEY, KIDS! DE RECHTSE MOTOR LOOPT ABNORMAAL WARM! NOGAL VERONTRUSTEND. WE MOETEN GAS MINDEREN!

AA36.6

MAAR PLOTSELING BEGINT EEN CLAXON WOEST TE TOETEREN TERWIJL DE "KERSTBOOM"(1) GAAT BRANDEN

OH! ALARM! RECHTSE MOTOR IN BRAND!

(1) STEL SEL VAN CONTROLE EN ALARMLICHTJES.

HELL! SONNY, ZET DE RECHTSE MOTOR AF! STOP DE BRANDSTOFTOEVOER! SCHROEF IN VAANSTAND! EN ZET DIE VERDOMDE CLAXON AF! TUM, VLUG! ZET DE BRANDBLUSSERS IN WERKING!

MOTOR AF! BRANDSTOF AFGESLOTEN! SCHROEF IN VAANSTAND... BLUSSERS... OOH! BUCK! DE BRANDBLUSSERS HEBBEN NIET GEWERKT! ZE ZIJN LEEG!

WAT?!

VERDOMME, BUCK! VLIEG DOOR DIE DIKKE WOLKENLAAG! DAT IS ONZE ENIGE KANS. DE MET WATER VERZADIGDE LUCHT DOOFT MISSCHIEN HET VUUR UIT!

DE VLAMMEN VRETEN AL AAN DE VLEUGEL EN WE VERLIEZEN HOOGTE! SONNY, GEEF DE LINKER MOTOR VOL GAS!

DAT HOUDT HIJ NIET, BUCK. DAN BEGINT HIJ OOK TE BRANDEN... GEEF HEM HALF-GAS! WE KOMEN ER TOCH NOOIT UIT!

MET EEN GEVAARLIJKE BOCHT GAAT BUCK DOOR DE SNEEUWWOLKEN...

DE KIST GEHOORZAAMT SLECHT! EN... EN WE GLIJDEN STEEDS VERDER AF!

MOTOR LUBRIKON

AA36.8

ALS DOOR EEN WONDER WORDT DOOR DE MET SNEEUW BELADEN WOLKEN DE BRAND IN DE RECHTER MOTOR GEBLUST... MAAR DIT GING TEN KOSTE VAN EEN RADELOZE SLALOM WAARDOOR BUCK NOG NET EEN "CRASH" WEET TE VOORKOMEN...

TUMB! SONNY! DE KIST MOET LICHTER GEMAAKT WORDEN! GA NAAR ACHTEREN EN SMIJT DE LADING ERUIT! VLUG!

DE KISTEN ZIJN TE ZWAAR EN DE KIST DANST TE VEEL! GEEN SPRAKE VAN OM DIE NAAR BUITEN TE KRIJGEN! WE MOGTEN ZE LEEGMAKEN!

WELDRA...

VOORUIT! HET LUIK IS OPEN!

KOM ME HELPEN DE DEKSELS ERAF TE HALEN!

WAT ?!?! ZAND!...

OOH! ZE ZITTEN ER VOL MEE!

ALLE KISTEN ZITTEN VOL ZAND!

NU WORDT HET ME DUIDELIJK! GUENTHER HIELD ER REKENING MEE DAT WE TE PLETTER ZOUDEN SLAAN!

AA.37.A

HIJ HEEFT OOK DE BLUSAPPARATEN GESABOTEERD! DIE SMERIGE RAT HEEFT HET MATERIAAL DAT AL DOOR DE REBELLEN BETAALD WAS, DOOR ZAND VERVANGEN! BOVENDIEN ZOU HIJ NOG HET LEF HEBBEN HUN DE PRIJS VAN DE VERLOREN KIST IN REKENING TE BRENGEN!

EN DAN ZOU HIJ HUN ZIJN PRULWERK VOOR DE TWEEDE KEER HEBBEN VERKOCHT! DAAROM WAS HIJ ZO WOEDEND TOEN WE WEIGERDEN MET DIE LADING OP TE STIJGEN!

MET EEN ENERGIE, VERDUBBELD DOOR WANHOOP EN WOEDE, ZIJN SONNY EN TUMB KOORTSACHTIG BEGONNEN DE KISTEN MET ZAND OVER BOORD TE ZETTEN...

NAARMATE DE KIST HOOGTE VERLIEST NADERT HIJ GELUKKIGERWIJZE DE VALLEI WAARDOOR DE BODEM ONDER ZIJN VLEUGELS WEGZAKT... TOT OP HET OGENBLIK DAT HIJ VERLOST VAN ZIJN LADING- BIJNA LEEG IS...

YEEPEE! WE VERLIEZEN GEEN HOOGTE MEER! ALS DIE SATANSE MOTOR HET NOG EEN KWARTIER WIL UITHOUDEN SPELEN WE HET KLAAR ONS TERREIN NOG TE HALEN!

IK ZOU ER IK WEET NIET WAT VOOR OVER HEBBEN OM DIE KOP VAN DIE HOND VAN EEN GUENTHER TE ZIEN WANNEER HIJ ONS TERUG ZIET KOMEN.

EN INDERDAAD, TIEN MINUTEN LATER...

CARAMBA, SENOR! DAT GERONK? KOMT UW KIST TERUG? WAT BETEKENT DAT?

WAT ?!

AA.37.B

HIJ IS HET WEL DEGELIJK! OOH! EEN VAN DE MOTOREN IS VERBRAND EN DE ANDERE SPUTTERT VERSCHRIKKELIJK!
GOSH! DOOR WELK WONDER ZIJN DIE STOMME IDIOTEN NOG IN LEVEN? EN HOE HEBBEN DIE HET KLAARGESPEELD TERUG TE KOMEN? ALS DIE AAN DE GROND KOMEN EN SPREKEN, BEN IK HET HAASJE!
DE BAAN! WE LANDEN DIREKT! GEEN TIJD VOOR EEN JUISTE AANVLUCHT!

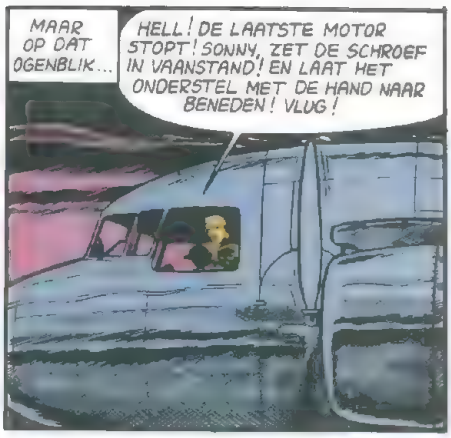
MAAR OP DAT OGENBLIK...
HELL! DE LAATSTE MOTOR STOPT! SONNY, ZET DE SCHROEF IN VAANSTAND! EN LAAT HET ONDERSTEL MET DE HAND NAAR BENEDEN! VLUG!

POR DIOS! GEEN MOTOR MEER! DE ARME DROMMELS ZIJN VERLOREN!
GERED! DAAR KOMEN ZE NIET MEER UIT! ZE SLAAN TE PLETTER! OEF!

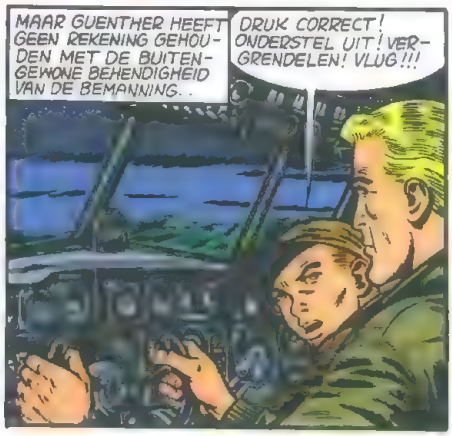
MAAR GUENTHER HEEFT GEEN REKENING GEHOUDEN MET DE BUITENGEWONE BEHENDIGHEID VAN DE BEMANNING..
DRUK CORRECT! ONDERSTEL UIT! VERGRENDELEN! VLUG!!!

ONDERSTEL VERGRENDELD! CONTACT AF! BRANDSTOF AF!
PAS OP! HOUD JE VAST! WE LANDEN!
AA.38.A

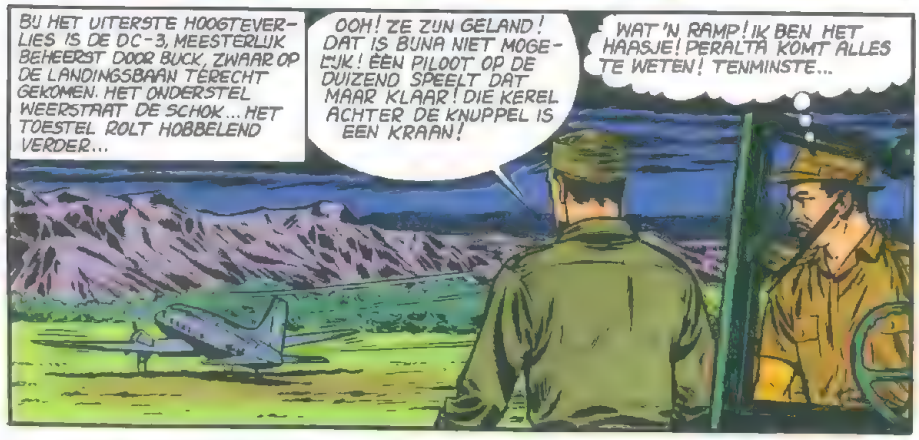
BIJ HET UITERSTE HOOGTEVERLIES IS DE DC-3, MEESTERLIJK BEHEERST DOOR BUCK, ZWAAR OP DE LANDINGSBAAN TERECHT GEKOMEN. HET ONDERSTEL WEERSTAAT DE SCHOK... HET TOESTEL ROLT HOBBELEND VERDER...
OOH! ZE ZIJN GELAND! DAT IS BUNA NIET MOGELIJK! EEN PILOOT OP DE DUIZEND SPEELT DAT MAAR KLAAR! DIE KEREL ACHTER DE KNUPPEL IS EEN KRAAN!
WAT 'N RAMP! IK BEN HET HAASJE! PERALTA KOMT ALLES TE WETEN! TENMINSTE...

IK MOET ZE DIREKT SPREKEN! ALLES KOMT MISSCHIEN NOG WEL IN ORDE...

HÉÉ! GUENTHER! WACHT, IK WIL MET JE MEE! HÉÉ!

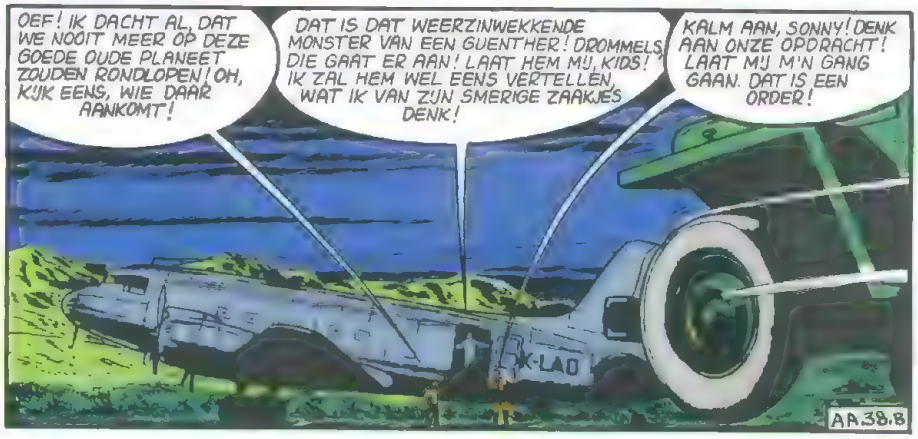
OEF! IK DACHT AL, DAT WE NOOIT MEER OP DEZE GOEDE OUDE PLANEET ZOUDEN RONDLOPEN! OH, KIJK EENS, WIE DAAR AANKOMT!
DAT IS DAT WEERZINWEKKENDE MONSTER VAN EEN GUENTHER! DROMMELS, DIE GAAT ER AAN! LAAT HEM MIJ, KIDS! IK ZAL HEM WEL EENS VERTELLEN, WAT IK VAN ZIJN SMERIGE ZAAKJES DENK!
KALM AAN, SONNY! DENK AAN ONZE OPDRACHT! LAAT MIJ M'N GANG GAAN. DAT IS EEN ORDER!
X-LAD
AA.38.B

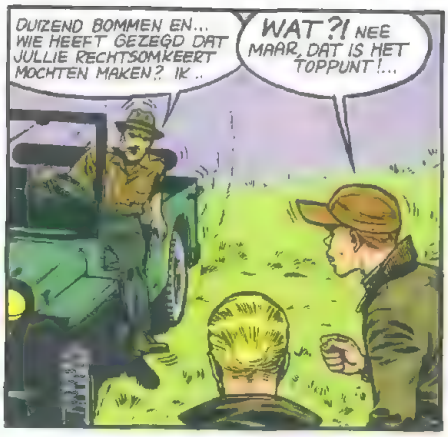
DUIZEND BOMMEN EN... WIE HEEFT GEZEGD DAT JULLIE RECHTSOMKEERT MOCHTEN MAKEN? IK ..
WAT ?! NEE MAAR, DAT IS HET TOPPUNT !...

EN DIE LEGE BLUSAPPARATEN DAN, HÉ ?! EN DIE KISTEN VOL ZAND ?! SCHURK! MOORDENAAR! MAAR DAAR ZUL JE VOOR BOETEN !...
?!?... IK ...

LAAT HEM LOS, SONNY!...
.. ZE HEBBEN ZICH VERGIST MET DE LADING ... DAT IS MIJN SCHULD NIET !... DAT ZWEER IK! IK VERGOED HET JULLIE ...

LOOP NAAR DE BLIKSEM !.. IK GA KOLONEL PERALTA ZEGGEN WAT VOOR ZAAKJES JIJ DOET SCHOFT !...
HÉ ?!... NEE, ALSTUBLIEFT NIET, HEREN !... NIETS ZEGGEN ... IK GEEF JULLIE AL WAT JE WILT ... MAAR PRAAT DAAR NIET OVER !...
LAAT MAAR, GUENTHER ... WE HEBBEN GEEN VERTROUWEN MEER IN JE !... WE WILLEN NIET MEER VOOR JE VLIEGEN ! JE KUNT ONS NAAR MANTEGUA STUREN !...

GOED... EN JE KRIJGT EEN FLINKE EXTRA-PREMIE !
SEÑORES ! DAT WAS GEWELDIG ! FANTASTICO ! EEN PRACHTIGE LANDING !
AA 39.A

STA ME TOE U TE FELICITEREN, COMMANDANT !... OM DAT VLIEGTUIG TE REDDEN MOEST JE EEN KRAAN ZIJN !... GUENTHER ! IK WIL DIE DRIE MANNEN BIJ MIJN ELITE - PILOTEN !...
?!...

EH... GOED, KOLONEL !... BIJ U EEN DIENST TE KUNNEN BEWIJZEN !... EN MAAK U GEEN ZORGEN OVER DE LADING ... WE STOPPEN ZE VLUG IN EEN ANDERE KIST, EN LEVEREN ZE DIRECT !...

MUY BIEN !.. DOE DAT ONMIDDELLIJK !... IK GA MORGEN NAAR GENERAAL DIAZ... EN DIE DRIE MANNEN NEEM IK MEE. IK WIL GEEN ANDERE PILOTEN MEER !...

LATER...
GEWELDIG !... WE WISTEN NIET HOE WE ONS NAAR MANTEGUA KONDEN LATEN STUREN ZONDER ARGWAAN TE WEKKEN ...
NU ZIJN WE ZEKER BIJ DE PILOTEN DIE GENERAAL DIAZ ZAL KIEZEN OM DE ATOOMBOM OP HET HOOFDKWARTIER VAN PRESIDENT GUTTIEREZ TE LATEN GOOIEN !
WE HEBBEN BIJNA ONZE HUID GELATEN, MAAR DIE MISLUKTE VLUCHT IS EEN BOF GEWEEST. HAHAHA !

MAAR OP DAT OGENBLIK ..
DE KOLONEL LAAT ME GEEN OGENBLIK ALLEEN HIJ VERMOEDT IETS EN DIE DRIE SCHOOIERS ZULLEN HEM VROEG OF LAAT ALLES VERTELLEN ! IK MOET ZE ALLEMAAL UIT DE WEG ZIEN TE RUIMEN ...
AA 39.B.

HET VLIEGTUIG SABOTEREN WAARMEE PERALTA EN DIE DRIE NAAR MANTEGUA VLIEGEN?... HM... DIE DRIE ZIJN OP HUN HOEDE... ZE VERTROUWEN ME NIET!... TE GEVAARLIJK... O! DAT IS EEN IDEE!...

EN EEN PAAR UUR LATER...
GENTLEMEN, NADAT IK U ALLEN OP DE PROEF HEB GESTELD, KIES IK U OM DE GEVECHTSVLIEGTUIGEN TE BESTUREN WAAROM GENERAAL DIAZ ME HEEFT GEVRAAGD!...
U ZULT NU MANTEGUA ALS BASIS HEBBEN, EN AAN DE OPERATIES DEELNEMEN... DE BESTEN ONDER U ZULLEN EEN BIJZONDERE OPDRACHT KRIJGEN, WAARVAN ONZE OVER-WINNING AFHANGT...
OGENBLIKJE!... EN ONZE VLUCHTPREMIES ??...

DIE WORDEN VERDRIEDUBBELD, VAN VANDAAG AF!... U HEBT TOT MORGENAVOND TIJD OM UW NIEUWE KISTEN TE PROBEREN... EN ONDERTUSSEN GEEN WOORD DAAROVER!...

WACHT 'NS, MULLER!... GUENTHER HEEFT ME INLICHTINGEN GEGEVEN... U KOMT VAN HET STRATEGIC AIR COMMAND, HÉ?...
EH... JA... IK HAD EEN B-52...

EH... EEN ZESMOTORIG STRAALTOESTEL MET ATOOMBOMMEN, HÉ?... NEEM DAN EEN VAN DE BOMMEN-WERPERS... DE "MARAUDER"...
TOT UW ORDERS!...
AA.80.A.

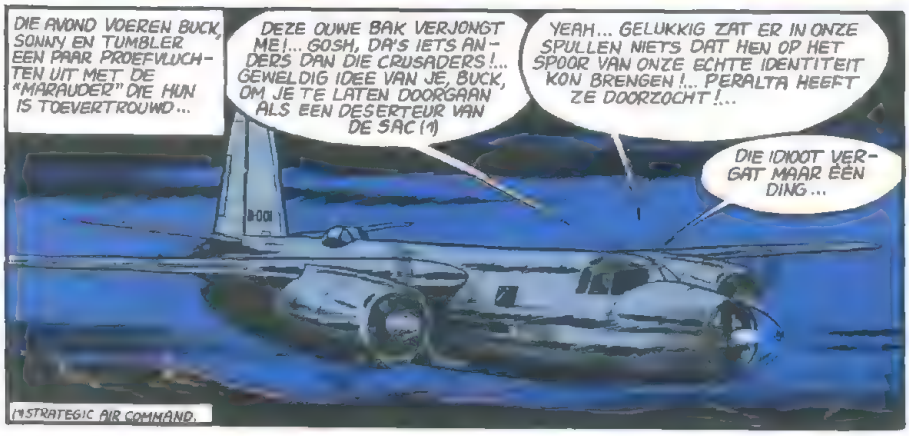
DIE AVOND VOEREN BUCK, SONNY EN TUMBLER EEN PAAR PROEFVLUCHTEN UIT MET DE "MARAUDER" DIE HUN IS TOEVERTROUWD...
DEZE OUWE BAK VERJONGT ME!... GOSH, DA'S IETS ANDERS DAN DIE CRUSADERS!... GEWELDIG IDEE VAN JE, BUCK, OM JE TE LATEN DOORGAAN ALS EEN DESERTEUR VAN DE SAC (1)
YEAH... GELUKKIG ZAT ER IN ONZE SPULLEN NIETS DAT HEN OP HET SPOOR VAN ONZE ECHTE IDENTITEIT KON BRENGEN!... PERALTA HEEFT ZE DOORZOCHT!...
DIE IDIOOT VERGAT MAAR EÉN DING...
(1) STRATEGIC AIR COMMAND.

DE RADIOZENDER DIE WE AAN BOORD HEBBEN! SONNY, BRENG DE C.I.A. OP DE HOOGTE, IN CODETAAL, OP DE AFGESPROKEN GOLF-LENGTE...

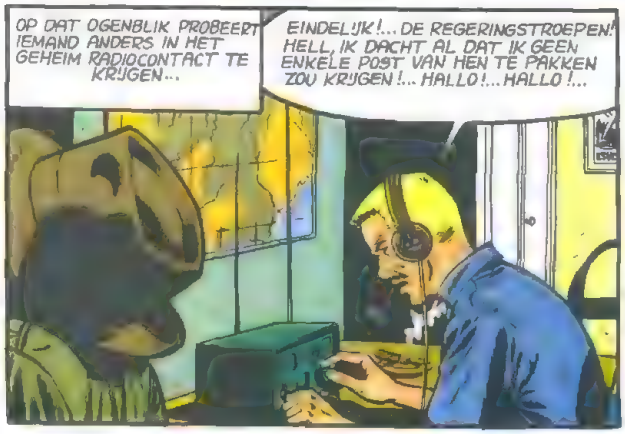
OP DAT OGENBLIK PROBEERT IEMAND ANDERS IN HET GEHEIM RADIOCONTACT TE KRIJGEN...
EINDELIJK!... DE REGERINGSTROEPEN! HELL, IK DACHT AL DAT IK GEEN ENKELE POST VAN HEN TE PAKKEN ZOU KRIJGEN!... HALLO!... HALLO!...

MET EEN VRIEND... MIJN NAAM DOET ER NIET TOE. LUISTER!... MORGEN ZAL EEN TWEEMOTORIGE MARAUDER VAN DE REBELLEN, DE D.001 OVER DE GRENS VLIEGEN LANGS DE RIO ATTRATO!..

DE ADJUDANT VAN GENERAAL DIAZ ZAL AAN BOORD ZIJN! IK MELD WEL WANNEER ZE PRECIES STARTEN! STUUR JAGERS EN MIS HEM NIET!...
VICTOR HUBINON
AA.80.B.

DE VOLGENDE AVOND...

GENTLEMEN, DIT IS DE GEHEIME BASIS MIDDEN IN DE JUNGLE WAAR WE ZULLEN LANDEN, OM HET RISICO TE VERKLEINEN EN DE VIJANDELIJKE JAGERS TE MISLEIDEN, VERTREKKEN WE MET TUSSENPOZEN VAN EEN UUR. IEDERE GROEP BESTAAT UIT EEN BOMMENWERPER EN EEN OF TWEE JAGERS.

PRENT DE COORDINATEN GOED IN JE HOOFD. HET GEBRUIK VAN DE RADIO IS STRIKT VERBODEN EN DE LANDINGSLICHTEN ZULLEN PAS WORDEN AANGESTOKEN ALS JE VERTICAAL BOVEN DE BAAN ZIT.

IK VERTREK MET DE EERSTE GROEP OM DE WEG TE OPENEN, AAN BOORD VAN DE BOMMENWERPER VAN MÜLLER, BORG EN LUNDSEN. NOG VRAGEN? NAAR DE VLIEGTUIGEN DAN. EN VEEL GELUK!

TWINTIG MINUTEN LATER KRIJGT BUCK, VERGEZELD VAN PERALTA, ZIJN KIST VAN DE GROND, GEESCORTEERD DOOR EEN VAN DE ANDERE HUURLINGEN VAN GUENTHER.

ONZE KIST EN DE JAGER VAN LARSEN ZIJN NIET BEWAPEND, SENOR PERALTA. ALS ZE ONS AANVALLEN WORDEN WE ALS VLIEGEN AFGESCHOTEN!

WE MOETEN DE BOORDWAPENS WEL VERWIJDEREN OM DE KISTEN ZONDER DIPLOMATIEKE MOEILIJKHEDEN HIER TE KRIJGEN. ZO GAUW ZE BIJ ONS ZIJN, WORDEN ZE WEER BEWAPEND. MAAR JE HOEFT NIET BANG TE ZIJN, DE VIJAND WEET VAN NIETS.

MAAR ONDERTUSSEN...

DE D-0001 EN EEN JAGER ZIJN NET OPGESTEGEN! ZE HEBBEN GEEN WAPENS AAN BOORD. PERALTA ZIT IN DE BOMMENWERPER. HIER VOLGT HUN ROUTE...!

AA.ALA.

HIER JACHTBASIS VAN GUAYANO! BEGREPEN! ONZE JAGERS STIJGEN METEEN OP!

EEN PAAR MINUTEN LATER BIJ DE REGERINGSTROEPEN... DRIE PATROUILLES VAN TWEE JAGERS, DIE KLAAR STAAN, KRIJGEN HET STARTSEIN...

LIDER (*) AAN ALLEN... DENK AAN DE OPDRACHT: EERST DE BOMMENWERPER AANVALLEN. PAS SCHIETEN ALS JE ER VLAKBIJ BENT, ZO DAT DE ZAAK DIRECT IS AFGEDAAN!

(*) DIT IS HET SPAANSE WOORD, EN NIET HET ENGELSE LEADER.

IEDERE PATROUILLE GAAT IN EEN SECTOR VAN DE ROUTE IN HINDERLAAG LIGGEN MOCHT HET VIJANDELIJKE TOESTEL AAN DE EERSTEN ONTKOMEN, DAN KRIJGT DE DERDE HET NOG ALTIJD TE PAKKEN.

ONDERTUSSEN...

WE ZIJN DE GRENS OVER. SONNY, GA IN DE STAARTKOEPEL ZITTEN, EN HOUD NAAR ACHTEREN ALLES IN DE GATEN!

D-0001

HELA, KOLONEL! WAT ZIT ER IN DIE TWEE KISTEN DAAR ACHTERAAN?

EEN PAAR STUKS VAN EEN NIEUW TYPE BAZOOKA MET VERGROTE DRAAGKRACHT EN DE BIJBEHORENDE MUNITIE! WE WILLEN ZE UITPROBEREN VOORDAT WE ZE BESTELLEN.

AA.ALB.

SONNY HEEFT ZICH IN DE STAARTKOEPEL GEÏNSTALLEERD EN SPEURT DOOR DE DUISTERE NACHT...
ALS HET ER OP LOS GAAT, ZIT IK HIER OP DE EERSTE RANG...

ZONDER PERALTA HIERVAN IN KENNIS TE STELLEN, HEEFT DE WANTROUWIGE BUCK ZIJN WEG OVER DE VOORLOPERS VAN DE ANDES GEWIJZIGD. HIJ OMZEILT DAARDOOR, ZONDER HET ZELF TE WETEN, DE TWEE EERSTE PATROUILLES VAN MANTEGUA-ANSE JAGERS EN...
O.K., BUCK. DAAR IS DE RIO ATTRATO AL. NOG MAAR DERTIG MINUTEN VLIEGEN.
YEAH. ALS WE NIET IN DE BOMEN BLIJVEN HANGEN...
OP DEZE HOOGTE KAN DE VIJANDELIJKE RADAR ONS NIET OPSPOREN. ALLEEN HET GERONK EN DE UITLAATVLAMMEN DIE VAN VER ZICHTBAAR ZIJN, KUNNEN ONS VERRADEN.

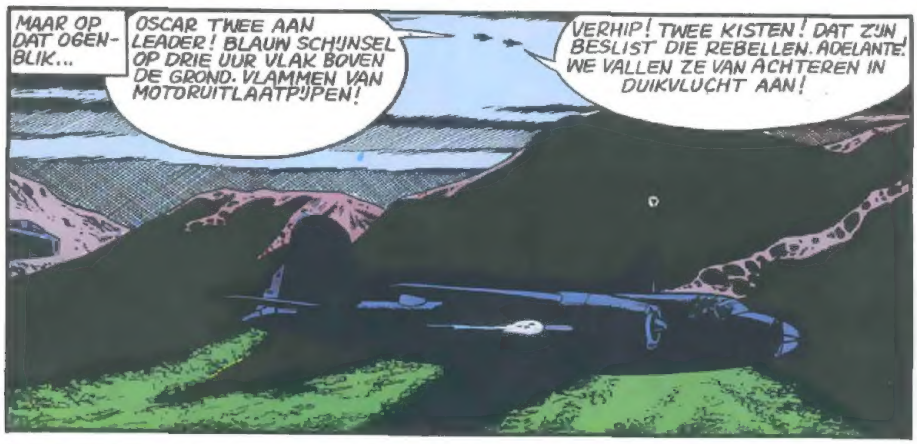
MAAR OP DAT OGENBLIK...
OSCAR TWEE AAN LEADER! BLAUW SCHIJNSEL OP DRIE UUR VLAK BOVEN DE GROND. VLAMMEN VAN MOTORUITLAATPIJPEN!
VERHIP! TWEE KISTEN! DAT ZIJN BESLIST DIE REBELLEN. ADELANTE! WE VALLEN ZE VAN ACHTEREN IN DUIKVLUCHT AAN!

MAAR DE VIJANDELIJKE JAGERS HEBBEN NIET GEREKEND OP DE ARENDSOGEN VAN SONNY. EN PLOTSELING...
OH! BUCK! ALARM!... TWEE KISTEN IN DUIKVLUCHT OP ZES UUR!
AA.42A

WE HEBBEN ZE! ZE ZIJN HET HAASJE! JIPPIEIEIEIE!
LARSEN! BREAK! VAL WEG NAAR STUURBOORD! WE WORDEN AANGEVALLEN! VLUG!

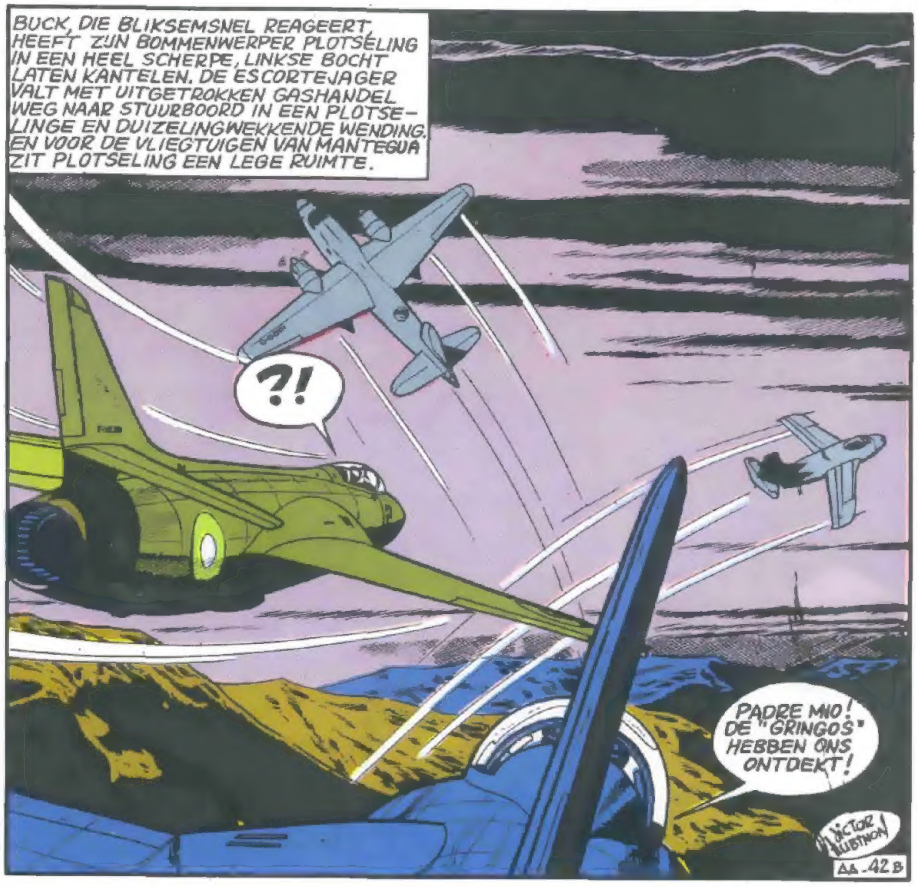
BUCK, DIE BLIKSEMSNEL REAGEERT, HEEFT ZIJN BOMMENWERPER PLOTSELING IN EEN HEEL SCHERPE, LINKSE BOCHT LATEN KANTELEN. DE ESCORTEJAGER VALT MET UITGETROKKEN GASHANDEL WEG NAAR STUURBOORD IN EEN PLOTSELINGE EN DUIZELINGWEKKENDE WENDING. EN VOOR DE VLIEGTUIGEN VAN MANTEGUA ZIT PLOTSELING EEN LEGE RUIMTE.
?!
PADRE MIO! DE "GRINGOS" HEBBEN ONS ONTDEKT!
VICTOR HUBINON
AA.42B

LEADER AAN OSCAR TWO! DIE GRINGO'S VLUCHTEN ELK EEN KANT OP! JIJ NEEMT DE JAGER EN IK DE BOMMENWERPER. EN IK WAARSCHUW DE REST VAN DE FORMATIE.

DAN BEGINT EEN SCHRIKWEKKENDE ACHTERVOLGING. WANHOPIG MAAKT BUCK BOCHT AAN BOCHT, LOOPING NA SPIRAAL, EEN STEILE KLIM NA EEN DUIKVLUCHT... MAAR HET HAALT NIETS UIT. DE JAGER DIE AAN ZIJN STAART VASTGEPLAKT ZIT, LAAT NIET LOS.
WE RAKEN DIE BLOEDHOND NIET KWIT! HET IS EEN KEI! EN ALS WE HEM NIET BINNEN DRIE MINUTEN KWIT ZIJN, ZIJN WE HET HAASJE. DAN HEBBEN WE DE HELE BENDE OP DE HIELEN.

INDERDAAD...
LEADER OSCAR AAN ALLEN. PROOI OPGESPOORD! VLUG, BENADER ME OP RADIOKOMPAS!
VAN LEADER BRAVO! BEGREPEN, WE KOMEN!

DIT IS HET EINDE! MAAR IK LAAT ME TOCH NIET ALS EEN GANS AFSLACHTEN ZONDER IETS TE DOEN! OH! DIE KIST MET DE BAZOOKA'S!

MET GROTE SPRONGEN RENT SONNY, DIE DOOR DE WILDE SPRONGEN VAN HET VLIEGTUIG EEN PAAR KEER WORDT OMVERGEGOOID, NAAR DE WAPENKIST EN...
A.A.B3.A

EEN MINUUT LATER...
IK HEB NOG DERTIG SECONDEN OM UIT TE VINDEN HOE DEZE SPUIT WERKT EN OM ZE TE LADEN!

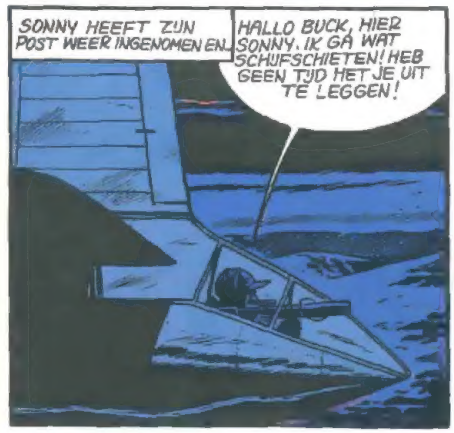
SONNY HEEFT ZIJN POST WEER INGENOMEN EN...
HALLO BUCK, HIER SONNY. IK GA WAT SCHUIFSCHIETEN! HEB GEEN TIJD HET JE UIT TE LEGGEN!

MAAR HOU IN HEMELSNAAM DIE VERVLOEKTE KIST EVEN STIL ALS IK JE EEN TEKEN GEEF!
IS HIJ GEK? DAN WORDEN WE NEERGEHAALD!
?!

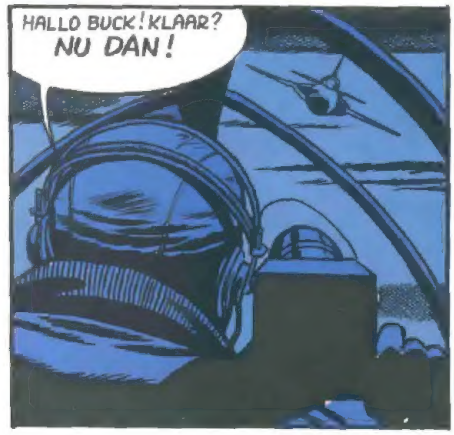
HALLO BUCK! KLAAR?
NU DAN!

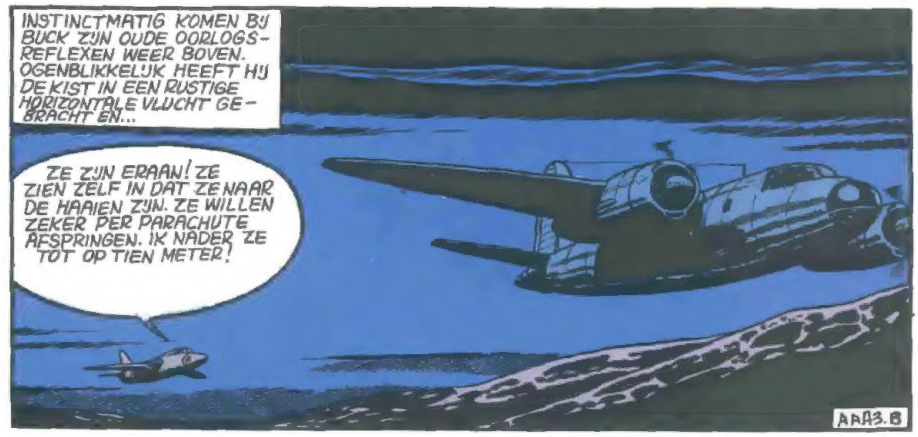
INSTINCTMATIG KOMEN BIJ BUCK ZIJN OUDE OORLOGSREFLEXEN WEER BOVEN. OGENBLIKKELIJK HEEFT HIJ DE KIST IN EEN RUSTIGE HORIZONTALE VLUCHT GEBRACHT EN...
ZE ZIJN ERAAN! ZE ZIEN ZELF IN DAT ZE NAAR DE HAAIEN ZIJN. ZE WILLEN ZEKER PER PARACHUTE AFSPRINGEN. IK NADER ZE TOT OP TIEN METER!
AAB3.B

DE JAGER IS ZO ONVOORZICHTIG DE BOMMEN-WERPER, DIE HIJ WEERLOOS ACHT, DICHT TE NADEREN...

HET EERSTE SCHOT MOET RAAK ZIJN, ANDERS...

?!

RAAK! IK HEB HEM!

AA.99.A

HALLO BUCK! NIETS MEER TE VREZEN! IK HEB HEM MET EEN BAZOOKA NEERGEHAALD! HIJ IS ER PER PARACHUTE UIT-GESPRONGEN!

?!?!... BEDANKT, OUWE TAAIE! AARDIG SCHOT!

ONGEHOORD! FORMI-DABEL! JULLIE VORMEN PRECIES DIE UITZON-DERLIJKE BEMANNING DIE WE NODIG HEBBEN!

BUCK! PAS OP!! DIE ANDERE KISTEN KOMEN IN DE VERTE AAN! WEG WEZEN!

ONDANKS HET VERSCHRIKKELIJKE GEVAAR VAN EEN SCHEERVLUCHT IN HET HOLST VAN DE NACHT DUIKT BUCK TOT VLAK BOVEN DE RIVIER EN VERDWIJNT ZO ACHTER HET BOMENSCHERM...

IK GELOOF DAT WE DE VIJANDELIJKE JAGERS KWIT ZIJN. PAS OP, HET VLIEGVELD MOET VLAKBIJ ZIJN!

POR DIOS! HOE HEBBEN DIE REGERINGSTROEPEN ONS GEVONDEN? WE ZIJN BESLIST VERRADEN!

DAAR AAN STUUR-BOORD! DAT MOET DE BASIS ZIJN!

DRIE MINUTEN LATER ZET BUCK ZIJN "MARAUDER" BEHENDIG OP EEN KLEINE BAAN MIDDEN IN DE JUNGLE, EN KARIG BEBAKEND...

OEF! WE ZIJN ER! LARSEN HEEFT HET OOK GEHAALD! DAAR STAAT Z'N KIST!

ZET UW KIST VLAK BIJ DE ZIJNE IN DE BESCHUTTING VAN DE BOMEN. IK WACHT OP UW MAKKERS. LAAT U UW TENTEN AANWIJZEN EN GA SLAPEN, U HEBT HET NODIG. MORGEN HOUDEN WE ONS MET DE ERNSTIGE ZAKEN BEZIG!

WEL, WE ZIJN WAAR WE ZIJN MOETEN! HET WAS EEN HELS PARTIJTJE!

WAT NU ZAL KOMEN IS NOG VEEL SPAN-NENDER, KIDS! MAAR DAT WORDT EEN ANDER VERHAAL!

AA-98

DEZE GESCHIEDENIS KUN JE VOLGEN IN HET VOLGENDE AVONTUUR VAN BUCK, SONNY EN TUMBLER: "HET DODENESKADER"

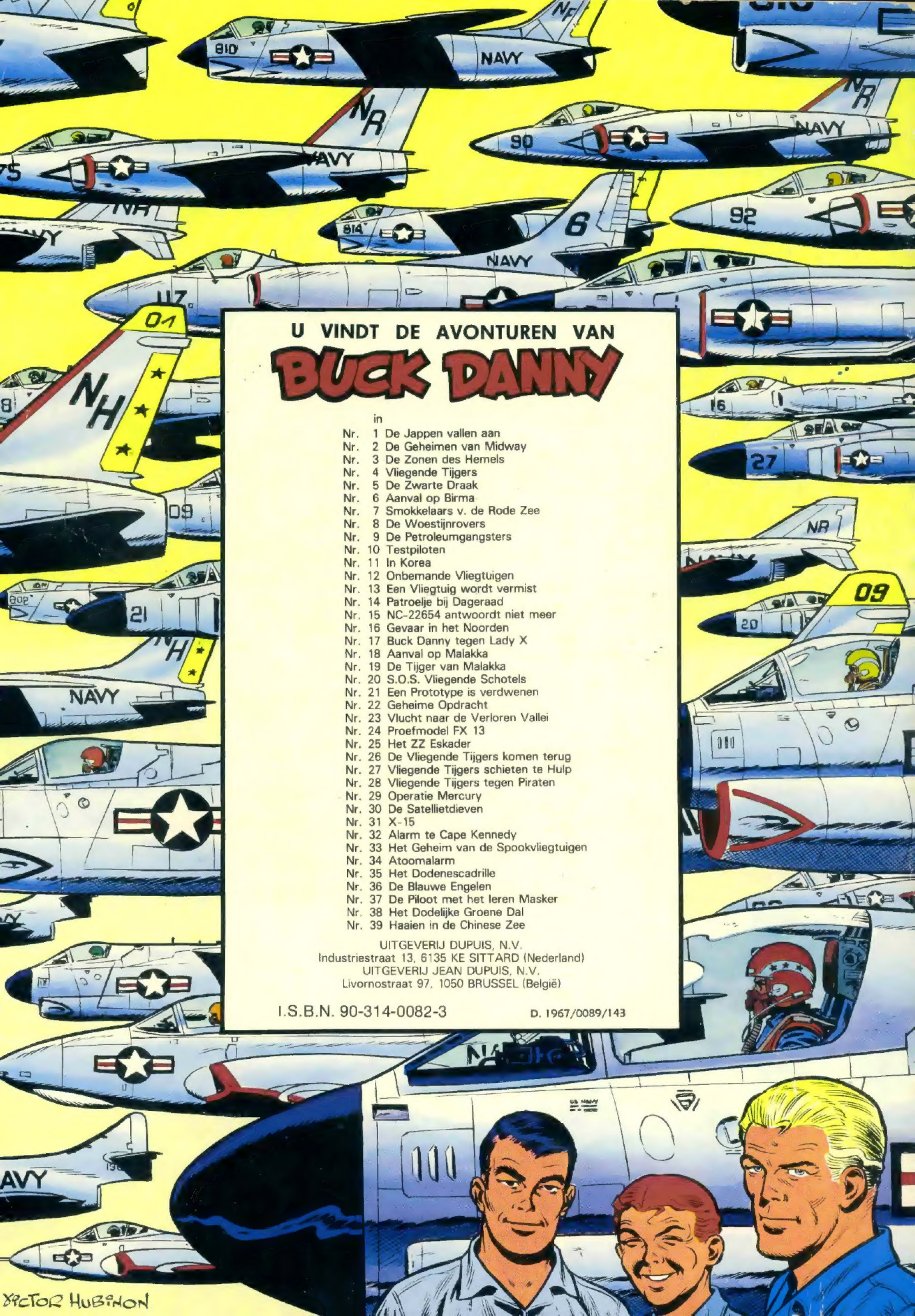

U VINDT DE AVONTUREN VAN

BUCK DANNY

in

Nr. 1 De Jappen vallen aan
Nr. 2 De Geheimen van Midway
Nr. 3 De Zonen des Hemels
Nr. 4 Vliegende Tijgers
Nr. 5 De Zwarte Draak
Nr. 6 Aanval op Birma
Nr. 7 Smokkelaars v. de Rode Zee
Nr. 8 De Woestijnrovers
Nr. 9 De Petroleumgangsters
Nr. 10 Testpiloten
Nr. 11 In Korea
Nr. 12 Onbemande Vliegtuigen
Nr. 13 Een Vliegtuig wordt vermist
Nr. 14 Patroelje bij Dageraad
Nr. 15 NC-22654 antwoordt niet meer
Nr. 16 Gevaar in het Noorden
Nr. 17 Buck Danny tegen Lady X
Nr. 18 Aanval op Malakka
Nr. 19 De Tijger van Malakka
Nr. 20 S.O.S. Vliegende Schotels
Nr. 21 Een Prototype is verdwenen
Nr. 22 Geheime Opdracht
Nr. 23 Vlucht naar de Verloren Vallei
Nr. 24 Proefmodel FX 13
Nr. 25 Het ZZ Eskader
Nr. 26 De Vliegende Tijgers komen terug
Nr. 27 Vliegende Tijgers schieten te Hulp
Nr. 28 Vliegende Tijgers tegen Piraten
Nr. 29 Operatie Mercury
Nr. 30 De Satellietdieven
Nr. 31 X-15
Nr. 32 Alarm te Cape Kennedy
Nr. 33 Het Geheim van de Spookvliegtuigen
Nr. 34 Atoomalarm
Nr. 35 Het Dodenescadrille
Nr. 36 De Blauwe Engelen
Nr. 37 De Piloot met het Ieren Masker
Nr. 38 Het Dodelijke Groene Dal
Nr. 39 Haaien in de Chinese Zee

UITGEVERIJ DUPUIS, N.V.
Industriestraat 13, 6135 KE SITTARD (Nederland)
UITGEVERIJ JEAN DUPUIS, N.V.
Livornostraat 97, 1050 BRUSSEL (België)

I.S.B.N. 90-314-0082-3 D. 1967/0089/143